（中華郵政局特准掛號認爲新聞紙類）
（明治三十八年一月十三日第三種郵便物認可）

時報

EASTERN TIMES.

今天四大張售大洋三分

時報 三千六百六十八號
中華民國三年九月八日
舊曆甲寅年七月十九日

新驚鴻影出版展期

本書封面因寄至外國印刷昨由大北電報公司傳來電信謂承印封面二萬張本當如期寄上適歐洲戰事海輪致不能照常開行現準由下班第一次至滬海輪趕寄大約須遲延一二禮拜云云查此書內部已經印刷齊全封面一到即可裝訂出版稍稽時日總當趕速送呈於諸君之前事出意外幸維諒之

本館謹啓

上海同濟德文醫工學校廣告

本校於陽曆九月十七號開課所有本堂各班學生早日來校以免曠課青島德華高等學校學生有志求學者以及外欲入本校之新生均可早日來校報名惟到校之日須繳清各費舊學生應繳洋一百零六元新生應繳洋一百十六元

本校監督白

上海同濟德文醫工學校廣告

本校於陽曆九月十七號開課前肄業青島德華高等學校工科生來校課者可無庸考驗本校之機械試驗廠爲中國最善者也

工科監督培倫子白

上海商務印書館

精製 信封 信箋 湖筆 徽墨

● 工料精良 ● 裝璜雅麗 ● 花樣新穎 ● 定價低廉

本館發行所及各省分館均有出售另備詳細價目單函索即寄

正始女學校招生

學級 初等小學 高等小學（女衆收） 特別科（年長失學者入此科）

開學 陽歷九月十二號即陰歷七月二十三日

學費 初等小學半年三元六角 高等小學半年六元 特別科半年六元（均入學時預繳）

報名處 本校（隨帶保證金一大元入學時扣算）

報名時刻 午後二時至六時

校址 上海大南門城根上海男中學堂斜對門白漾弄左首第十七號門牌

上下五千年·縱橫萬餘里·問有能歷舉前代疆域沿革戰爭形勢繪圖貼說瞭如指掌者乎有之請閱

童世亨編 中學適用 **歷代疆域形勢一覽圖** 附說

是圖上溯唐虞下迄清季旁及塞外諸族或分一代爲數圖或合數國爲一圖雖割據紛紜而彩色鮮明無難識別附說四十餘頁旁証博考雅潔可誦現已出版定價每冊一元五角躉批格外從廉

總發行所 上海四馬路巡捕房 中外輿圖局

群益書社出版 上海棋盤街

經學史講義

皮錫瑞著

善化皮鹿門先生著內容分經學開闢時代經學流傳時代經學昌明時代經學極盛時代經學中衰時代經學分立時代經學統一時代經學變古時代經學積衰時代經學復盛時代十期先生爲近世經學大師平生著述宏富然皆宏篇鉅製[illegible]近今數千年經學之變遷得失[illegible]戶之見文字淵懿典雅易於領會學校中講[illegible]最善本 定價五角

南洋商業中學招生簡章

（宗旨）以灌輸商業知識養成商業人才爲宗旨（編制）按照教育部公布甲種商業學校規程辦本科及預科中西並重年限本科三年預科一年（學科）本科爲修身商業國文外國文（英文）商業歷史商業地理商業算術商業簿記商品學商事法規商業實踐體操 預科爲修身國文算術中國歷史中國地理英文（資格）年在十四歲以上二十歲以下品行端正身體健全國文清通英文已有門徑者（學額）本科一百名預科六十名（學費）每學期（半年）本科生二十元預科生十元寄宿生加膳宿費三十元[illegible]（保證）須預存五元不足補繳有餘給還（報名）每日上午九時至下午四時[illegible]（考試）報名後須隨時至本校考試惟有呈驗高小或同等學校畢業證書者[illegible]陽歷九月九號（即陰歷七月二十日）兩期額滿截止報名（校址）上海新閘路卑汀公所後面大通路四百八十二號

甲寅第三號出版

本期要目 自覺（秋桐） 政力向背論（秋桐） 議院主權說（天鈞） 非募債主義（運甓） 廣尚同（白沙）

時評 官國與總督制（洗心） 參政院（漸生） 國務卿（白沙） 八釐公債案（無卯） 與皇儲被刺（漸生） 法蘭內閣（漸生） 愛蘭國民黨（漸生） 張伯倫（漸生） 非法律自治案（明侯）

泰亡命 秉心 評論之評論 行政法 秋桐 自然 秋桐 迷而不復 無卯 平和 白沙 通訊 論詩錄等不及備載

上海代發行所四馬路五五三號 東京發行所本鄉區駒込神明町三二七番地 代派處本外埠各大書莊

歐洲戰事彙報 第二冊出版

要目

◎圖畫 ◎雜論 ◎中國大事記
◎社論 ◎特載 ◎外國大事記
◎選論 ◎國際條約 ◎雜纂
◎譯論 ◎各國戰紀 ◎附錄

內容豐富 紀載詳確 印刷精美 定價低廉

每冊二角

上海廣益書局經售

平等閣筆記出版

此書曾在時報按日登載近以索此書者紛紛故特[illegible]

謙信洋行告白

本行開設已久專辦各國頭等名廠[illegible]所有房屋貨物生財衣服[illegible]保險[illegible]A二號[illegible]

本館告白刊例

第一日每一行四角第二日至第七日每一行二角半第八日以後每行二角封面及中縫加倍 以三行起碼短行以五十字起碼第一日每字六厘第二日至第七日每字四厘第八日以後每字二厘 不足十字者作十字算

國學叢選 已出五集

每冊兩角 五集四角

此書爲國學商兌會所刊[illegible]上海棋盤街廣益書局 ○東新橋[illegible]國光書局

商民購貼印花稅票者注意

浙江 山東 安徽 江西 江蘇合登廣告載第四張一百

上海甲種商業學校續招

本科 預科 附屬小學 新生

本校各學級尚有餘額有志學者至法界打鐵浜本校報名時隨繳試驗費一元○開學九月三日○索章程附郵票一分

神州法政專門學校於九月四日開課此佈

本校啓

南京江蘇省立法政專門學校續考預科生

定於九月十號續考一次九月二十號續考一次招考詳章載六月念五日起時報及七月五日起申報封面 本校佈

新出 小學作文捷徑

是書專爲小學作文者[illegible]上海四馬路東首二十二號 新新書局廣告

全國男女各小學校及各私塾 初學論說游戲 初編已出 三角七折

亨利股票公司收買各種股票

本公司在收買中國各種股票以全有無相通之利益[illegible]諸君其要之（通信注意）請將股票名目戶名每張股本若干票根○字○○號利息付至何年止逐票開明本埠附郵票一分外埠郵票三分以便定價得信也 本公司設上海大馬路泥城橋永定里四百八十五號榮壽茶棧內 亨利股票公司謹啓

新出 神州簡明新字彙

今欲養成共和國民之人格非先使人人識字不可字典一書太繁冗故不如字彙之簡明適用[illegible]

最新經商必讀

今日世界爲商業競爭之世界不具商學之智識安望商業之發達是書[illegible]商人尤關緊要故曰經商必讀凡輪船火車開行時刻[illegible]

每部四冊價洋四角

總發行所上海四馬路神州圖書局暨各省分局同啓

共和論說進階

女士編 女子平權尺牘

武林張行吉

現已出版二冊三角○總發行所上海四馬路神州圖書局暨各省本分局同啟

商務印書館 法政要籍大廉價

本館出版法政要籍定價本廉現值收回外股紀念於普通折扣之外每元更贈書券實洋二角實爲無比之廉價贈券限期陽歷九月二十四日截止 茲將法政書要目列下此外尚有數百種具載圖書彙報中函索即寄不取分文

中華民國法令大全	一元六角	法學名著十二冊	全部十四元
中華民國新法令	每冊二角	世界現行憲法正續編各冊	二元 五角
中華六法 全部六冊	一元六角	漢譯日本法律經濟辭典 王我臧譯	布面七角 紙面五角
法國六法	一元八角	英法德日法政名詞表	一元二角
德國六法	一元五角	日本法規大全解字 錢淘 盧鴻檮編	四角
日本六法全書 大本 小本	一元五角	現行司法法令 四冊	八角
漢譯改訂日本法規大全 八十冊附速史紙 解字一冊有光紙	定價念五元 十五元	最新司法判詞 四冊	一元六角
法制經濟通論	二元四角	最新行政文牘 四冊	一元八角
孟德斯鳩法意 嚴復譯 洋裝一冊	三元	公文書程式舉例	一元

中華書局 儀器文具 大贈品

本局發售理化器械藥品▲博物標本▲體操器具▲繪圖器械▲測量器械▲鉛筆石板▲紙張墨水以及一切文具無不價廉物美自七月二十五日起至九月二十四止凡購物五角者贈書券一角購物一元者贈書券二角多則類推持券可任取本局出版各種書籍

上海抛球場中華書局 各省分局 同啟（甲41）

內國公債局駐滬經理處緊要廣告

歐洲戰事發生

我國政府維持治安鞏固邦基在在需欵因有六厘公債之發行茲舉其特點如左

(一)公債用途之實 (甲)償票息票自償本付息到期之日起可以完納地丁錢糧一切租稅及代其他種種現欵之用 (乙)得為銀行之準備金 (丙)得以隨時買賣抵押 (丁)得為公務上之保證金

(二)本利之確實 本銀指定京漢鐵路餘利項下每年二百八十萬元自第四年起撥交公債局指定之外國銀行存儲以備支付 息銀先由財政部交通部籌足一年利息九十六萬元先撥交公債局指定之外國銀行永遠存儲作為保息此外每月由財政部指定左右翼商稅三萬元交通部指定鐵路餘利五萬元共八萬元撥交指定之外國銀行存儲以備每屆付息之用

(三)本利支付機關之確實 償本付息機關為中國銀行交通銀行政府委託之外國銀行殷實銀號及海關稅務司署

(四)利息之優 利息為按年六厘每百元實收九十四元第一期購票者加獎一年之息即每百元加獎六元實收八十八元如在十月底以前購買第一期債票者僅按八四收價合計之實有七厘餘之優且於今年內購買者尚可預先扣付本年內利息假如九月來購者每百元扣付四個月利息二元但利息計算方法每月初五以前交欵以一個月計初五以後二十日以前以半月計二十日以後者歸下月起算

(五)年限之短 期限僅十二年自第四年起用抽籤法每年償還償額總數九分之一至第十二年全數還清故第四年後如得籤者即可全數還清不待十二年

(六)政府稽核之嚴 公債局中推定總稅務司為會計協理凡債欵收放均歸稽核並由大總統派肅政史審計官隨時稽查

利息優於存欵穩當過於置產加以國勢阽危吾國民寧忍坐視外國募集公債動輒數千萬磅頃刻立舉富滬各省名達之士素具愛國熱誠並富殖產思想安可甘居人後深盼踴躍購買為全國冠公債局因於上海特設經理機關廣為勸募現駐滬經理處業已成立設三馬路黃浦灘中國銀行樓上如有願購者請至該處接洽可也

駐滬經理處 三馬路黃浦灘西首中國銀行電話三百七十一號

購公債者須知

公債局駐滬經理處業已成立凡欲購債票者請將欵項先交中國銀行或交通銀行領取收欵憑條再向經理處換領預約券特此廣告

上海中國交通銀行謹白 電話三百七十一號 電話三千一百八十八號

童世亨新著出版 中外輿圖局發行 上海四馬路迎春坊東首

中學適用 歷代疆域形勢一覽圖 附說

是圖上溯唐虞下迄清季旁及塞外諸族或分一代為數圖或合數圖為一圖雖糾紛而彩色鮮明絲毫不雜識別附說鈎玄提要雅潔可誦上下五千年縱橫萬餘里原原本本一筆結束洵中學校及師範學校歷史地理科所不可不備者也現已出版定價每冊一元五角

最新調查 中華民國分道新圖

民國肇興瞬已三載道制初頒縣名屢改以前各種地圖盡成廢物無裨實用爰特先刊是圖以供社會之急需所有道縣新名特別改寫己一一考正界線施以彩色分註區中實為改革後維一之新圖政商學界所不可不備者也定價洋六角正

中國營業地產公司廣告

地畝房屋出賣 租界內各段大小地畝均有其價甚廉 大小房屋出賣及出租如有意者請來英大馬路三十九號本公司面議

中華書局出版 英文書類

教育部審定

讀本

- 新制英文讀本 卷首上下每冊六角 實半
- 改訂新制高小英文教科書 三冊 每冊實一角 折
- 中華高等小學英文教科書 二冊 每冊二角
- 新制英文讀本 正書一冊 四冊二冊 折售四角半 六角
- 中華中學英文教科書 四冊 紙面 一冊六角 二冊八角 三冊九角 四冊一元二角 布面 七角 九角 一元一角 一元三角

文法

- 中華高等小學英文法 二冊 一冊二角半 二冊三角半
- 新制英文法 四冊 一冊 二冊 折售 二角 三角半
- 中華中學英文法 三冊 第一冊五角 餘印成中

會話

- 中華英文會話教科書 四冊 一冊 二角 二冊 角半
- 最新英華會話大全 布面精裝一冊 定價一圓
- 華英商業必攜 布面精裝一冊 定價一元二角
- 英文習字掛圖 二幅 定價一圓

大贈品

自陽歷七月二十五日起至九月二十四日止凡購本局出版小學中學師範諸習所英文各教科書及其他各書滿實洋一元贈書券四角滿實洋五角贈書券二角其餘預約及雜誌儀器文具滿實洋一元贈書券二角滿實洋五角贈書券一角多則類推 (甲35)

實業學校用書

中國商業史 全一冊 定價四角半

陳家錕編○是書自我國周漢至明以及歐人東來以後商業變遷之歷史靡不畢載書中多列表式以醒眉目敎者學者一覽了然合於甲乙種商業學校之用

中國工業史 全一冊 定價四角半

陳家錕編○本書區上世中世近世現世為四期中間實碩工業首建築次製造三美術於歷代重要之事實備舉無遺每章每節均就歷代大勢綜小論以說明之以便敎師講授可供甲乙種工業學校之用

中國之金融 全一冊 定價五角

穆承鋆編○此書專詳我國各埠之金融凡金融機關貨幣匯劃等以及銀行票莊錢當各舖銀洋錢幣平色隨地不同之情形無不臚列可供甲乙種商業學校之用并可為我國實業經濟之枕秘

商品學 全一冊 定價五角

李澂輝○是書特詳農產工產礦產水產各種商品博采旁搜研究利病凡出產貿易製法性質用途種類品位及其鑑定法裝載法與夫買賣習慣等悉分條敍述甲乙種商業學校及師範學校商業科均適用之

銀行制度論 全一冊 定價一元

銀行經營論 全一冊 定價一元

銀行計算法 全一冊 定價一元

銀行簿記法 全一冊 定價一元二角

謝霖李澂編○近年官廳社會相繼設立銀行經理會計需材孔亟李君等係銀行專家在中央綜核財政經驗極富特本其所學著為以上四書於銀行應用各學搜采悉備可供商業學校及銀行專科之用

實驗電報學 全一冊 定價六角

曾月如編譯○是編以適於我國之應用為主譯者從事斯學二十餘載經驗學識均極豐富凡遇西書所無者悉援閱歷所得以補其缺篇末附正切表供演算時檢查並附中西物料名目表凡我國電報公用之名稱及相傳之俗稱靡不悉備可供甲種工業學校電氣科之用

日本造紙新法 全一冊 定價二角半

姚明德編○是編為著者親往日本江戶川造紙廠實習所得特編以餉國人者書中如器具原料藥劑漂白劑黏液劑防腐劑美法洗法搗法漂法配合法濾法溼壓法貼法乾壓修飾法應用各式紙類法詳悉靡遺并附圖表以便讀者可供甲乙種工業學校之用

上海中國圖書公司和記出版

商務印書館 初等小學 單級教科書

單級學校教授本屬困難、單級用書編纂尤屬不易、本館同人從事編輯二十年、而於單級教授之方法期期不敢自信、素審 王鳳岐、鄧慶瀾、鄭朝熙 諸先生、歷辦直隸山東單級學校經驗最富、特請其贊襄斯舉、成書後送呈教育部、蒙批深合單級之用、准予審定、并於公布第三十、三十一、三十二等次發表、載在政府公報、信而有徵、現在單級用書曾經教育部審定公布者、除本館外尚未見有他本、辦理單級學校者、幸其注意、茲將書目列下、

- 單級修身教科書（十八冊） 常製每冊五分 對折二分半 特製每冊八分 對折四分
- 單級修身教授書（十二冊） 每冊一角六分 對折八分
- 單級國文教科書（十二冊） 常製每冊八分 對折四分 特製每冊一角二分 對折六分
- 單級國文教授書（十二冊） 每冊二角 對折一角
- 單級算術教科書（十二冊） 常製每冊六分 對折三分 特製每冊一角 對折五分
- 單級算術教授書（十二冊） 每冊二角 對折一角

贈券注意

上列各書售價本廉、現值收回外股、贈券期內、購書五角、贈券實洋二角、尤為良好之機會、○贈券期限、現展至陽曆九月廿四日、陰曆八月初五日止、合并聲明、

神州國光社最近出版書籍畫冊

神州大觀第五號 即神州國光集第二十六集 每集一元五角 全年六號八元　美術叢書續集第八集 每集一元 預定全書十集五元　古學彙刊第九編 每編一元 合購全年六編五元　楹聯大觀全集 上下二巨冊 洋六元　全謝山選續甬上耆舊詩集 共一百四十卷 價洋五元　費曉樓補景仕女冊 一元二角　石濤墨筆山水精冊 何蝯叟鑒藏並題 價一元二角　倩仿古山水冊 一元二角　顧禹功書萬年少書東海誌交冊 一元五角　高西園左筆花卉屏 共六幅 原樣大 價二元　何蝯叟摹鐘鼎文屏 共四大幅 二元　目辟疆草書直幅 六角　王覺斯行草橫幅 六角　陳曼生隸書聯 八角　何子貞行書聯 八角

再本社附設古物流通處 凡三代秦漢銅器六朝石刻造像墓誌古代磚瓦陶器錢幣精刊書籍舊拓碑帖宋元明清名家書畫以及各種名人信札扇面楹聯等均經審定平價出售賜顧者請移玉駕處可也 上海拋球場北首浙路四百二十三號本社

教育部批准 吳淞中國公學專門部新招生 中學部續招生廣告
滬楓甬嘉鐵路管理局緊要廣告

教育部認可吳淞中國公學專門部中學部續招新生廣告

專門部 本校政法預科及政法本科一年級本屆均增設新班商科各三年級均可插班入預科須有中學畢業文憑或經本校試驗合格入政法本科一年級須有他項同等學堂預科之修業證書或別科三學期以上之證書及經本校試驗合格者入政法商三年級須在他同等學堂有二年以上之修業證書及依照本校規定一二年級學科逐一試驗合格者

中學部 本校中學一二年級新班尚有空額凡得有高等小學畢業文憑及具有相等之資格者

學費 專門中學均每月三元宿費電燈費兩元膳費自理通學生不收宿費

報名處 上海靜安寺路寰球中國學生會（試驗處同）凡有志來學者先期攜帶保証金兩元赴該處報名自陽歷九月四日起至二十日止詳細章程可往該處取閱

考期 專門部九月念二念三兩日上午九時試驗中學部十日以前報名者十一日上午九時試驗十一以後報名者念一日上午九時試驗

社論

內債議一

（絜齋）

募債者之目的兩言決耳非爲財政上之救濟則求遂其企業也耳若夫應募者之目的與謂之爲公益固無寧謂爲儲蓄之爲當也與謂之爲義務固無寧謂爲權利之爲愈也何也銖而積之寸而累之以漸成鉅額之母財此非人情所甚樂從者乎而公債之作用則實能達此儲蓄之目的者也人自羣趨之矣曷爲而必與語公益乎在其始以虛數往迨其終以實數歸而於其間又有優且厚之息金此非人情所甚樂聞者乎而公債之作用則實能達此權利之目的者也人又羣趨之矣曷爲而必與語義務乎且以內債與外債較循環往復胥在國中無外溢之利若顧問若監督所以齮齕我左右我者舉弗存可無慮主權之或蝕我大夫繞室仰屋深喟其無如何乃發爲求助人民之想而旋以利詔我民焉宜也雖然此第可爲平時言之耳若今則非所謂非常之際乎非常之際國家財政誠艱而不舒個人經濟亦在在呈其困苦艱難之象蓋非盡可僅以儲蓄及權利之說動者也庶幾一激其愛國心乎

人之朝有作暮有營日且不敢告勞者無他爲我身也耳不則爲我家也耳苟無家甚且至於無身則唯有奄然盡澌然滅隨大化往矣顧能容我七尺軀仰事俯畜盡生人所當盡而無慮有尼之者則實賴有國耳苟無國則操鞭棰者視之有若牛馬然執刀俎者視之有若魚肉然束縛馳驟無一息假以自由雖有身乎蓋不啻其非我身矣雖有家乎蓋不啻其非我家矣至是始揮亡國之淚追悔當日不能指其囷發其蓋藏與我國家共存亡嗟哉晚矣彼夫坎拿大澳大利亞之人民聞祖國用兵方需財即解囊不待於勸者知此道也耳而我內國公債發行不逾月應募者已過半數以上亦同此心也耳雖然吾所爲喋喋於我國民之前者猶有進

今之發其財出外國銀行入我自設之銀行者纍纍然道相屬而此應募過半數之公債其能以現金往者何寥寥也不寧唯是且有竊竊然議其後謂紛無良好之結果者何歟吾思之吾重思之一則關於財政上之信用一則關於政治上之信用何謂關於財政上之信用我大夫第以利詔我民而已於所以必須募債之故與公債之用途蓋無一字爲我民告也我民於是以昔日之羅掘自恣肆又自揮霍者疑之於今日而應募之心爲之一沮矣若夫政治之信用爲道萬端蓋不可以僂指數所人人談而變色者曰軍人之不戢耳不則曰盜賊之日多耳於是人人各爲其身家慮者所艷稱猗頓卜式之美名在今皆若足爲召災致侮之媒而應募之心又爲之一沮矣雖然外債之望絕矣財政迄今其未整理矣則千六百萬元之公債蓋未必可有恣肆揮霍之餘地而必悉數以供行政經費也可無疑也軍人之不戢莫患於授食之不以時盜賊之日多率由於軍人之咈用命兩事相因既不能以枵腹荷戈責壯士即安能以炊沙作飯責大夫不幸而軍譁矣盜賊縱橫遍中國矣世豈無顧代我而負治安之責者乎劍及屨及吾見其師之入我國門也然而欲國家之無危其可得乎吾是以望猗頓卜式之復生於今日也

命令

六日大總統策令 張毅陽授爲陸軍中將此令

又令 財政部呈請將黑龍江驗契徵收得力人員照章給予獎勵等語代理巴彥縣知事胡斗衡呼蘭縣知事鍾毓海倫縣知事辜天成綏化縣知事常蔭廷木蘭縣知事馬光舟徵收報解均在一萬元以上辦理克著成效應均給予五等金質單鶴章以昭激勸此令

德國首相 吳魯威格

又令 陸軍第九師師長員缺着即行裁撤此令

又令 茲修正省官制第一條公布之此令

又令 茲修正道官制第一條公布之此令

又令 茲修正縣官制第一條公布之此令

歐亞戰事要電

◎巴黎已開始從兩面圍攻 據柏林消息波羅元帥所將之德軍已阻斷敵軍左翼（英軍亦在內）與巴黎之交通德軍前陣已改向巴黎東進發向東追擊聯軍德軍現已占據萊姆斯今在勒德爾之南前電所傳俘敵一萬二千人即在此處 勒德爾者即所傳法軍中部抵禦德軍前進之地也（紐約六日德文報電）

◎巴黎消息承認 比境相近桑姆河邊之麥卜格砲台昔爲德軍圍攻者今已爲德人占據（紐約六日德文報電）

◎德軍似仍接續其包攻之行動並未有何動作以攻巴黎之法兵德國第一軍在拉番爾台沙霞亞爾並芒密將伊爾第二軍在卡托錫埃列第三軍在萊姆斯第四軍刻方沿亞雄山脊前進 勞蘭戰事仍在進行 按喇番爾台沙霞亞爾在巴黎之東北芒審拉伊爾在巴黎之東一八一四年拿破崙敗法軍及普魯斯軍於此卡托錫埃列在喇番爾台沙霞亞爾之西北萊姆斯之西南（巴黎五日路透社電）

◎據政府公文宣稱 防軍先鋒隊與德軍右翼側面之兵鏖戰陣地甚廣 勞蘭法軍仍在與敵交綏（巴黎六日路透社電）

◎巴黎防軍 昨日與德軍在哇爾克河交綏 得利德軍似乃掩護德國主軍右翼之向東南進發者（巴黎六日路透社電）

◎駐京奧匈公使 羅斯當博士對於日兵在龍口登陸之舉已提出與德國同樣之抗議 但對於德與兩國之抗議中政府均未置復（北京六日德文報電）

◎星期六日日本海面飛機之飛有青島天空者且曾以炸彈擲擊糧食庫子彈庫 未能中之且未有所損傷（膠州六日路透社電）

◎據烟台私家消息稱凡中國電報局由烟台發出之電須在龍口受日人檢查 故烟台之來電雖非完全擱起總不能迅速 黃縣電報局恐受同樣檢查已向北京總局請示辦法（北京七日德文報電）

◎據北京日報 日人在萊陽縣金家口即墨及山東各處正在測量以備作一完密之軍事圖（北京六日德文報電）

◎除龍口外有日兵三千名在萊州灣登陸強迫黃縣知事供車一千輛（北京六日德文報電）

◎衆議院已一致通過撥兵費日洋五千三百萬元（東京七日路透社電）

◎德軍北隊 在右翼之極端者爲波羅元帥所將當攻擊敵軍左翼時俘敵一萬一千人大炮二百五十尊小砲一百五十尊旗十二面（紐約五日德文報電）

◎德國魚雷艦曾在北海擊沉英國魚船十五隻 此種船係搜尋水雷者（紐約六日德文報電）

◎盎脫活潑報紙稱 德軍在聖坤丁附近爲聯軍擊敗德國參謀部已自不魯塞爾斯移至蒙司（倫敦五日字林報電）

◎官報局宣布公文詳述戰局後復謂 前星期內兩軍無試驗力量之大戰 前敵陣線雖曾交綏在其他戰爭可稱爲最重大之舉而在此次戰爭則僅爲聯軍因戰略而退走收縮之細事耳 坎白萊一役英軍曾保衛完全聯軍之左翼 使免爲敵軍抄攻其後吾軍得海軍第七軍團第五軍團之助第七第五軍團曾在基士擊退德軍三軍團 德軍大受損失然聯軍仍繼續退走德軍設法攻擊英軍乃與吾軍後隊接觸 英軍現在瑪恩之南與左右之法軍並列 德軍似向瑪恩及法軍左翼中央進發法兵一軍團曾在丹維爾附近擊退德國第七軍團德軍似能行包圍聯軍左翼之策或因不能再行展布若是之廣或因德軍變計主張直接攻擊聯軍陣線吾軍個人之優勢實在德軍之上此已確實無疑德國步軍不善擊射敵軍縱隊之進攻當英軍之來福鎗隊輒爲披靡 霞虎將軍極讚英軍善用武器吾軍之馬隊亦能馳驅禦敵至三倍之多吾軍之砲隊敵軍輒以三四倍之人數敵之（倫敦六日路透社電）

◎據官報局紀述近日戰事謂英兵于八月二十六日在坎白萊交戰後連戰數日直至九月一日始止 是日英兵在康班萊極爲勇戰第一騎旅與第四防旅力拒德軍 以故德軍不能前進並獲砲十尊此後英兵遂未爲德兵所擾（倫敦六日路透社電）

▲接第三頁▼

時評一

◎中國如無人 （冷）

平時他國之視中國也宛如無人以取與自由也至如今日之有戰事則不但如無人且視無人而有甚何則無人則勝敗祇決於敵我甚于無人則敵□敵且可責償於我也德之抗拒我不能抗拒日兵非其證歟

滬楓甬嘉鐵路管理局緊要廣告

案照本路定章不准私帶軍火禁物現因歐洲戰事迭奉部飭嚴守中立關於戰務禁止物品尤防違法裝運功令森嚴手續繁重爲此登報廣告嗣後中外乘客攜帶大宗行李務於各車開行前三十分鐘送到車站以便查驗切勿遲延自誤此佈

聲明驅逐敗子

僕長子汪鑫林年念四歲不務正業流蕩在外昨歲僕與盛某串通竊取考盤內京貨店往來帳簿拆用公司銀洋四百餘元與某一同潛逃四出造言僕具情呈請本縣長立案將敗子鑫林驅逐免遺後累恐各親友不知前情特此佈告 南匯縣大團鎮汪守謙白

滬中旅社接盤停雲館聲明

啓者福州路停雲館頂盤自九月一號起由房主盤與滬中旅社其賬目計實洋一千五百元正所有前欠報費較二千三百元者乃爲手民誤排不能有効至前停雲館賬目未清一切交涉均由房主及保租人担任與滬中旅社無涉恐未遇知特登新申兩報聲明 滬中旅社啓

羅白生毛立師有限公司

ROBERSTON•MORRIS & CO•LTD•
913 & 914 DOMINION BUILDING•
VANCOUVER•B. C•
電報密碼 ABC 5TH EDITION•WESTERN UNION
電報住址 ROBIN

本公司專辦進出口貨兼代辦各項貨物欲知詳細情形請即函詢本公司可也
總公司設在美洲英屬哥倫比阿省萬哥華
分公司在美洲英屬哥倫比阿省維多利亞城 又美國華盛頓省西特魯城

城西幼稚園招收新生
西門外生生里

凡年在五歲以上九歲以下不論男女均可報名入園現已開學欲知詳細章程向本園索閱可也

筆記叢書 第一集

本書專收近人所作筆記擇其佳者秘本印成集長篇短者每集或二三種或六七種先出第一集以後陸續出版每集定價五角集目次如下
夢蕉亭雜記 此為改治筆記
隨鑾紀此為遊歷筆記
遊梁瑣記此為考察筆記
柏林劇話此為考察筆記
媽廬雜錄此為掌故筆記

上海 北京 天津 南京 有正書局

日本第一國手
圍棋講義

圍棋一道發明于中國日人始創不布角子因之書法變化而道觀知先後變出以言彼周等可十一段日位國高手亦不過五段地而已周彼等須... 六段云云彼國之手較... 二子云云今彼國亦有八段者此而吾國則初段者亦幾於無此書特選日本最精之百局精印成是足資手談家之參考焉 二冊定價四角

上海 北京 天津 南京 蘇州 有正書局

彭壽堂藥房始創最靈驗
治白濁第一靈丹

此丸乃本堂獨秘奇方合天下白濁各藥所無如此功效速無論新久五淋紅白二濁痛而且腫及諸症同效之一服此丸立刻小便暢通消腫除痛去淋止濁及至三日濁可...
全盒真有奇效又速又安之妙真仙丹也每瓶一元 料二元先試小瓶亦可五角
上海河南路彭壽堂啓

碑王出現

王太宗之序教余已謂之千古不刻佳其所... [illegible]
可也

新開
郭振德土棧開張廣告

啓者本棧開設上海英界三馬路石路西首曲江里八十九號石庫門內擇於陰曆七月十五日開張自運大小洋藥批發零剪概行克己恐未遇知特此佈告

知事考試不可不備法律政治經濟學表解叢書

法官 學校之考試一閱是書有事半功倍之效立法及司法行政各機關一查是書有獨輕就熟之樂即未學法政者有是書以為憑藉於法律政治經濟各方面無不了然於胸中更最適宜於一般公民之應用且裝製似袖珍本縱橫不及五寸可隨意攜帶末復留餘白以供筆記之用全書目錄列後

法學通論 三冊　憲法汎論 一冊　比較憲法 一冊　政治學 四冊　行政法 二冊　比較行政法 二冊
經濟原論 一冊　經濟各論 一冊　財政學 一冊　民法(五種) 五冊　商法(六種) 六冊　刑法(總各論) 二冊
民事訴訟法 三冊　刑事訴訟法 一冊　法院編制法 二冊　監獄學 一冊　破產法 一冊　警察學 一冊
警察實務 二冊　平時國際公法 一冊　戰時國際公法 一冊　國際私法 一冊　外交史 二冊　政治地理 二冊
統計學 二冊　貨幣學 一冊　社會學 一冊　鐵道學 三冊　公債論 一冊　預算決算論 一冊
銀行學 一冊　銀行實務 二冊　銀行營業法 一冊　銀行簿記學 一冊　論理學 一冊

是書為法政經濟諸科學最良之精本搜羅宏富抉擇精當便於流覽易於記憶 凡知事或文官

政法述義
全書三十一冊 定價洋十二元

熊氏法律筆記
全書二十一冊 定價洋十二元

總發行所 上海科學書局
北京 天津 廣東 奉天 漢口 分局同啓
每冊定二角另售亦可

書籍大綱

敝公司為利便教育起見特向歐美新穎完善書籍西文運到三千餘種無論初等以至專門一切教員學生應用教科參考書籍許久為各界同聲歡迎但名目繁多不能盡列茲將其大綱於下欲知詳細請函公司索取書籍目錄即寄

英文 德文 法文 俄文 工業 商業 農業 法律
政治 理財 天文 地理 地圖 地質 作文 歷史
算術 代數 幾何 三角 微積 測量 鑑驗 簿記
美術 格致 圖畫 音樂 衛生 生理 倫理 心理
礦學 醫學 哲學 名學 文學 詩學 化學 讀本
工程學 鐵路學 教育學 社會學 修詞學 演說學 畜牧學 飛艇學
動物學 植物學 物理學 速記術 算學表 拉丁文 希臘文 世界語
水彩畫 英文小說 機械繪圖學 郵製與銀行學 英德法拉字典 商業函牘類 百科全書 公民書

總發行所 北四川路廿號
伊文思圖書公司啓

特約分售處 北京琉璃廠郭紀雲圖書館 香港德忌笠街臺書公會 天津大公報 北京廣學會

餘興第一期

可稱價廉已極 編輯者 時報餘興部

發行者 上海望平街有正書局

薈萃二百餘人之傑作分為小說公文詩詞謎曲登二十七類全書一百一十八面 插畫四十餘幅 銅版精印封面 縢有歐洲名畫莊諧並進 奇趣橫溢舟車行旅之良伴侶 消遣長夏之最佳品 每冊祗售二角

注意電氣運動機（三）

無論何項工業需用運動機以拖動機器者當推用電氣馬達為最合宜最滿意凡麵粉廠所用之麵粉機器均能配用合式之電氣馬達且頗稱省費欲租用及欲詢價目詳細請至南京路四百七十一二號本處樣子房接洽可也
德律風二千六百六十號
慎昌洋行 英國西人工部局電氣處啓

無錫石塘灣國學函授研究所

本所分正科預科商業科每學期取費三元外加郵費五角欲索詳章附郵費一分即寄
孫蔭培啟

中華女子公學招生

本校自陽歷八月念五號起隨到隨考開學九月五號校址上海法界寶昌路石牌樓西首三百零六號函索章程寄郵票一分

寰球中國學生會日夜館廣告

日夜館九月一號開課有志求學者從速報名校所靜安寺路跑馬廳對面第十一號

上海望平街有正書局及北京天津南京蘇州分局同啓

森永糖菓

現下開售各種糖菓
蜜餞北四川路四十號
福家點心鋪 電話二七三七

驥雲氏消瘦聖品

儀可特化學名家化驗有珍珠粉荔枝香菡萏真化州橘紅等貴品方是貨真價實...
凡吐咳血虛損勞傷諸症五勞七傷肺病咳嗽...
每大匣洋十三元二角 小匣二元四角以上每料六十分 批發格外克己 如無銷路包可退還

上海弄盆湯絲業會館北首五號
驥香廬 發行所仍在北京路
農工商部獎照

苦情小說 有夫之婦

▲千古情史有女無婦卓哉不朽▼ ▲全書百七十餘葉前文後圖各占半幅文爲生可手寫行楷可備生徒臨池之助圖則時裝仕女美人卽是上乘▼ ▲神品▲分裝二厚冊五角▼
總發行所上海時報館 各大書坊

往生錢之利益

阿彌陀佛往生咒梵文漢文兩種合念此咒者可將此咒以超度亡靈最好救濟孤魂書用黃紙印出每道可度六道眾生咸歸極樂...
批發處 北京廠西門 南京奇望街有正書局 天津東馬路 蘇州都亭橋有正書局

請看人壽藥房 珍珠羊脂鏡面敷 嚴杜假冒改裝 五彩洋鐵匣子

注意）沈製鏡面散改裝五彩洋鐵匣子上有餘年氏小影◎批發並無出門抖銷又無托人攜賣◎郵局無憑免郵花可代郵政局直寄本室
每料六瓶洋二元五角單料每瓶二角五分每洋五瓶用法倣單詳
本室主人餘年氏啓

寸楷習字範本

此本乃極新最新流行體格所書工秀勁專備初習字之人臨模及影寫之用
每冊定價二角 上海有正書局

時報第二張

今天四大張

中華民國三年九月八日星期二
舊歷甲寅年七月十九日

失摺無効

本行所存中國通商銀行股票記名下八千五百念四號至八千五百三十一號暨二萬零四百九十九號至二萬零五百零六號計十六股之息摺二本業向該銀行掛失作廢如有撿獲者請即隨時送還過三個月一概不認專此聲明民國三年八月念日 橫濱正金銀行上海分行啟

轉聾爲聰

僕身在中年氣體充實耳聰目明全無衰象去秋偶病傷寒醫治無法延轉日深拖至三年始悟耳聾閉塞息全無家人呼喚總得領悟一二開方煎服百無一效報上所登治聾丸藥共有數家亦無影響病盧若不去此病根則終年以往之歲月徒有形表終爲廢人常悶悶不樂後見上海河南路彭壽堂耳聾仿單云雖十年念年老聾尚可還聰逆堅心購服以試其異法即愈之功用何如因先買雙料一盒依法吞服時之附耳不聞也惟須先爲注意凝神靜聽則萬無一失若無端相涉雜詞甚明朗亦祇如耳邊一陣風耳不略加一分量退居靜室使耳根清靜以固其氣距服方半盒而窗外偶語之聲歷歷不爽最奇者斷來兩女使竊系入一詢而全體明白自此以後復我原聰不作痴聾之阿家翁矣感謝仙藥用肅燕函四明陳日升鑫雙謹啟 閱報諸君如有患耳聾者請速照樣購服一盒外面貼有雙料耳聾丸一大盒依前按服房中衣服隔壁對面不見坐室中危坐得聽仔仔細細告諸

總經理慎昌洋行

上海圓明園路五號

分銷處 山東路東方電燈公司 四川路亨生電燈公司 英大馬路德馨里匯通

德商瑞記洋行

本行經理德國最大名廠藍奎吉之電燈及一切電氣需用物料並美國著名西方電氣公司之德律風替具凡爲電氣所用物料無不全備如蒙惠顧價從廉
分行開設在 香港 廣州 九江 漢口 重慶 天津 牛莊 長沙 京 外國總行在 英京倫敦 德京柏林 美京紐約

大洋房分租

今有新造大洋房樓下出租開間甚大日極明亮在法大馬路公館隔壁如欲做銀行開報館及寫字間或棧子間最爲相宜如租者請至本行接洽可也 廣興洋行告白

惡痔全痊

下化痔仙丹二瓶去管膏一瓶照法搽服初僅膿血乾息繼則肛門脹消服至第三日漏管自行脫下諸患全無不禁拍案驚喜曰天下竟有如是之妙藥今得一旦脫除眞不愧萬金不換化痔仙丹矣舍此以外而欲能痊到病除應手奏效者恐難求匹偶也…… 丹之功力精靈財安 漢口祇家濮陳玉如啟 每瓶一元每料五瓶四元雙料每瓶二元四角去管膏單料每合一元雙料每瓶二元○分設杭州陳列所○南京花牌樓○天津北門外獅子胡同忠成棧內 開設上海盆湯弄絲業會館北首寧波路口轉角五開間門面香廬隨雲氏總發行所

驟雲先生惠鑒敬啓者僕患痔累近半世矣諺云十人九痔何獨於我血發每逢大解必拖出半寸餘儼如身受極刑痛徹心肺而於夏令天氣見效自知紗繒衫無件不有膿漬甚至坐臥不安合人難忍遍求海寓波路轉角五開間門面香廬購服一月底再不…… 小婿知予患痔發時必搶地呼天異常苦惱在申批貨帶歸化痔仙丹仿單果然靈驗迄今三月餘未發僕深爲驚喜同一痔瘡盡不姑爲試之即由郵政局匯洋四元…… 計附寄單……

凡物之有眞者必有其假而其眞者聲價愈高則假者愈多試觀夏士蓮雪花一品以其有科學之精與與爲無雙之化粧品故無數僞貨相繼而起非竊取夏士蓮雪花字樣即模仿瓶盒標貼凡有可影戤處無不盡力摹仿務使購者幾于玉石難辨此種不法之徒誠不以廉恥爲重反以冒射這能本行甚不願用夏士蓮雪花者而爲若輩所欺故特登報聲明凡有將夏士蓮雪花五字改換頭尾或顛倒數字特減價兜售或強勸試用諸君切勿受愚須知此種劣貨斷非純正之化粧品如用之處必受其害故購時務宜仔細認明夏士蓮雪花商標與寶威大藥行牌號爲妥

此品各埠著名西藥房均有代售

商標 大寶來 金雞納霜
今年天氣不好人必多病欲保護身體防禦疾病惟此品最爲相宜

永年人壽保險有限公司

本公司爲英商壽險公司特仿香港新訂律法承保各種定期終身壽險以及孩童儲蓄等險保費普及費額最廉凡年在三十者保銀千兩平均每日祇出銀七分擔認保款總數在西歷一千九百十三年三月三十一號共有銀三千二百八十七萬七千零十兩年內進款逾銀二百九十萬兩總公司設在上海廣東路十號分公司徧設亞洲各大埠

嫩面玉容散

京都天寶齋

此散治男女面上油膩黑氣雀斑晦暗粉刺等患每日早晚洗面後搽之自然嬌嫩面容清秀異常誠妝品中之妙品也每大瓶洋二角每洋四瓶照折六瓶四角每洋三瓶經售處上海四馬路中市鼎新里

善財五十三參圖

華嚴爲諸經之王而大法界一品尤救善財童子……有正書局
定價大洋二角 上海望平街有正書局

你的字何以寫得這樣的不好

若時常臨碑帖

你的字自然就會好了

有正書局專售各種碑帖大楷小楷行書草書俱備無論程度深淺均有適用之帖習字諸君請就近向下列各處購買可也

上海望平街 北京琉璃廠 有正書局 南京天津蘇州分局 各省各大書坊

種孩精血丸之用

身體血弱之人概當一試此妙藥

身體虛弱皆由於精血不足今先述此丸補助腦系之功益精血充則腦強而病退矣 例如頭暈眼花耳鳴心跳疲軟困倦氣促多不寐善驚肌肉瘦削精神委頓乃至男之陽事不振女之經不調 服此丸則諸症去而能有子矣

治病最靈 種子尤穩

（價格）大瓶洋一元二角半 每打十二元 小瓶洋七角半 每打七元二角

效略：益補腦筋 流通血脈 調和臟腑 增長精神 開胃舒肝 強筋壯骨 扶元益氣 消痰化濕

總發行 上海中英大藥房

西門子電汽廠

本廠專造各種新式機器謹略書於左以供衆覽
載客及裝貨鐵路電車　懸空或地中電車
礦中應用各種機器
電燈廠各種機器材料　新發明省電華香燈泡　香式燈泡
海陸軍用最新發明得律風根無線電報機器及探險燈
行軍電話電報兩用機
旅館劇場醫院炮台鐵路船上應用各種電氣材料　鑽石機
升降機　起重機　轉滾機
電汽鍊鋼機　各種抽水機
貯水所發電機　泉水發電機
電扇　電話機　電話機
軍用礦用鐵路用傳信記號
火警記號　穿骨電光機　各種醫用電器　電汽船　避電具各種電線　各種電表開關
其餘不及詳載　本廠特派電學機學礦學博士及學問優美之工程師駐華以備賜顧諸君垂詢一切
上海仁記路B字一號西門子電汽廠總行謹啓　分行設在天津北京漢口香港廣東青島等處

一角又本局前出洋金印西方三彩像原價一角半現改一角五彩單色印西方三彩像原價一角現改一角半定價從廉藉廣流布

上海望平街有正書局及北京天津南京蘇州分局同啓

寰球中國學生會日夜館廣告 日夜館九月一號開課有志求學者從速報名校所靜安寺路跑馬廳對面十一號

……美術界之精品亦歷史上一種參考之畫圖也 上海有正書局及北京南京天津蘇州分局同啓

小楷習字範本 初習字之人臨模及影寫之用

◎英兵死亡之總數爲一萬五千人內中尙有迷失之兵將來仍可安然回營德兵死亡有三倍之多英國新選出之精兵共一萬九千人已到補足空額軍人精神極爲煥發（倫敦六日路透社電）

◎英法聯軍在聖康丹之勝戰已經官塲證實聯軍奮勇驅退德兵二十基洛密達殺傷甚衆（倫敦六日路透社電）

◎彼得洛格拉特電社電稱九月四日俄軍開始進攻維爾士那至泊柯河一帶之敵軍俄軍曾欄截獲有奧國之公文知奧國大將請德國速派大軍援助（哈爾濱六日路透社電）

◎俄軍已在奧國加里西亞省獲機車二三十輛火車甚多萊姆堡車站滿停火車中有貴重物品子彈炸葯及其他軍需品甚夥俄軍且獲生汽之火車一輛內載奧國逃兵又獲汽車二三輛捕虜品之詳數未悉（哈爾濱六日路透社電）

◎俄軍在茶扶蘭擊落飛艇一艘並獲飛行家數人（哈爾濱六日路透社電）

◎俄軍現正設法在諸擺恩附近圍攻奧匈之軍（奧匈之軍已入俄屬波蘭）德軍現設法前進以援奧軍（紐約六日德文報電）

◎盎脫活潑電稱據馬林斯電該城現有比國工程師甚多德國砲隊已受完全損失（倫敦五日字林報電）

◎斯丹特報訪員某曾遊歷柏林及德國各大都今日丹京來電謂德國現有荒歉之象商業亦極可危恐將有革命之事倒閉之行肆有數千之多婦人之喪服者通國皆是德兵之前後陣亡者有十萬人苟社會黨人知之革命殆不能免（倫敦五日字林報電）

◎據荷京消息柏林日報訪員稱該城熱鬧街市大半被毀華麗之市議會所已成邱墟車站對面之旅館現作爲營房城中幾無麵包德軍糧食全由攻克之各炮台送來格姆不魯亦有乞食之虞（倫敦五日字林報電）

◎比國瑪里萊斯一役德兵死三千人（倫敦七日路透社電）

◎孟台里格洛之軍在奧國赫齊戈維拉州巴爾加里柴擊敗奧軍盡得其軍需孟軍已佔據西亞里柴目下仍在血戰（倫敦七日路透社電）

◎各報歡迎英法俄之條約謂可抵制德國之陰謀（倫敦七日路透社電）

◎今法俄英似表示將來議和時三國當持一致態度不得各顧其事（紐約六日德文報電）

◎法國銀行已全移至波杜（紐約六日德文電報）

◎英首相之演詞勉勵國人從戎各報皆歡迎之英人當此前所未有之患難時有完全合羣力於是可重証明也（倫敦五日路透社電）

◎首相又言曰外務部大臣葛雷君曾竭力冀保和局設其議果行公開英德法意之調停會則實在之爭端可以早爲解決人人與有光榮而此次兇險之戰禍亦不至發生矣拒絕其議而造成世界無限之痛苦果誰負此責耶負此責者僅有一國其國維何德國是也（懽呼）此實全世界禍害之根源也（懽呼）吾人當時爲和平起見堅持到底竭衆有之友誼盡應行之義務達於極點而竟臻進則可以爲國退則不可以爲國之分線吾人至是惟有宣戰而已吾帝國有貶責或痛惜吾人之決計者乎（衆大聲應曰無）果爾則吾人必須强毅從事而具吾祖宗戰勝拿破崙之魄力以堅持到底（懽呼）謂敵軍人數不多戰爭品質不良或抗拒力不足固屬大誤而輕視本國之軍力亦屬愚妄吾國海軍齊整已極無以復加其優勝之點不僅於海軍各部份見之並可於海軍各戰鬥處見之吾爲此言吾非虛譽之也吾人可以完全信任心依賴之德國商船畏吾海軍已不敢出現於海面矣德國巡艦尙有少數仍作禍於遠洋然不久必可爲吾海軍所殲滅吾海軍完全恢復英國及中立國商業保安之期當不遠矣至於陸軍一方面須有聯合賡續之新力吾人不僅須補足前敵死傷之數且須擴充陸軍範圍增加軍額並將戰爭具之實力添多數倍吾帝國之自治殖民地雖未經吾人之請求已表示其決心願鞏固彼此弟兄之情誼並以吾人之利害爲彼等之利害其發自天性之同意歷史上實無其匹（歡呼）加拿大澳大利亞新西蘭南斐洲紐芬蘭皆帝國之子弟也咸願接濟金錢輸入戰品且獻其最精善軍人之精力財產生命尤屬可貴彼等視此爲共同之事業其忠勇之氣正不遜於他處人民無分種類無分宗教或爲英人或爲土籍或爲王公或爲平民或爲印度教或爲回教咸互相勉勵爭入軍籍（歡呼）此項莊嚴之軍人已出發在途者計有兩師團吾人以敬愛之忱歡迎其扶助吾帝國不知人民種類宗教之殊異但知其同爲帝國之人民同休戚而已今其願與英倫加那大等處兵隊比肩同列共於國旗之下吾人誠銘感而激賞之吾國旂可以標示其合力爲世界兵力所不能分裂者矣（歡呼）吉青納貴爵下動員令後即得徵兵十萬人茲二次徵募應召者已有二十五萬或三十萬人之衆（歡呼）倫敦人之投軍者已四萬五千餘人凡具最佳戰爭品質之人吾人尤急需之現方從速準備編制應募能戰之士以成英皇之勁旅凡願同在一處服役者皆可編入同一聯隊或同一軍團並鼓勵各省各市區招集大分隊之舉英國急望以前下級軍官咸能暫棄其現有之職業而復從事於其夙所精練之戰爭生活戰事完畢時必可復就其原業主人必不使其賦閒也（歡呼）並望告退之上級軍官復出助理以訓練新軍至於戰事確實軍情所可言者各方面咸有可榮可慰者在也戰事延長其初級之變更已爲吾人所注觀吾人必取久遠之眼光磨練堅忍不撓之氣當知吾全國作戰之原因無愧於吾英人列祖所傳最高尙之遺風也吾國忍耐强勁之水兵於冷靜之海面不敢稍弛其勇此爲吾人所不可忘者也吾國勇敢之陸兵連戰兩星期以試戰場前所未有最精陸軍之砲火今日猶維持不敗不亂之陣地此亦爲吾人所不可忘者也（歡呼）吾人當牢記先賢之嘉言懿行勿忘前相畢特臨終之言英國已以力行保全自己並將以模範保全歐洲等語非彎特在此處最後之演詞乎當時英人聞之奮發拔劍而起直至戰爭垂二十年歐洲之自由穩固時而始已吾人今曷不起而仿行之乎（衆大歡呼）反對黨領袖巴納勞君繼起演說謂此次戰爭爲歷史上最大之罪惡德政府元首僅低語和平二字亦何致有此戰禍乃愚不出此遽爾拔刃吾願彼所持天怨人怒之政策隨其刃而俱亡（歡呼）克弗威爾有言曰吾輩知吾輩所戰爭之物吾輩愛吾輩所知之物今吾人亦然德人使其國成一只知武力不知法律之軍事機械此與吾人戰爭目的物相背德國破壞條約行爲殘忍洛文之一炬已大聲布告德人之手段爲何如矣吾英人應知此次戰事吾人當以祖宗魄力而殺敵致果德人向爾吾人爲腐敗之國民今日彼仍謂吾腐敗否（衆大聲應曰否）芒斯之久戰彼德人已知吾人非腐敗者矣（歡呼）吾願能戰者及不能戰而留國者皆能爲國效忠吾全國之人當各知責任云　貝爾福君應衆人之請起言曰首相與巴納勞君頃已詳言帝國之同心協力一致進行矣惟同心合力一致進行始能于戰事手續上發生不可拒抗之壓力吾人必不致於未達目的之前遽爾避去最後之決戰如果出此則吾人必定逐漸喪失其偉大之地位而淪爲只知何以造强力而不知何以用强力之國之附屬國矣（歡呼）至是衆人請海軍部大臣邱吉爾君發言邱吉爾君起立衆皆熱誠歡迎之邱吉爾君之言曰吾國海軍使吾人從地球極遠處吸取生活勢力其力量其完備可爲國家所依賴必能使吾人將來造成强大軍力吾人僅勇往直前無論路途之長短及至路盡途窮時必可獲得勝利與榮譽也（懽呼）演說既畢衆人懽呼中通過贊助首相演詞之決議旋高唱國歌並歡呼英皇萬歲海陸軍萬歲至會散後而止（續倫敦四日路透社電）

國內要事專電

◎公債認購現已逾額惟當道以各省認定之數有難籌者如江西金融現正奇緊所認一百萬決難如額故昨又開二次提倡會黎副總統徐相國皆派代表蒞會中國交通兩銀行在會場臨時發行債票共收三萬餘元（北京七日戌刻專電）

◎中日新聞記者昨日（六日）開懇親會宴請日置公使及參隨等員曹汝霖梁士詒亦在座李慶芳致歡迎詞後日使演說頗有訓勉意（北京七日戌刻專電）

◎朱啟鈐今日（七日）呈袁總統請於第三次知事試驗備取中取八百人分發各省爲縣佐（北京七日戌刻專電）

◎日人在戰線附近檢查郵件（北京七日戌刻專電）

◎蒙藏院顧問拉遜解約仍給原薪（北京七日戌刻專電）

◎本月諫日（十六日）袁總統壽辰因歐洲戰事停止閱兵（北京七日戌刻專電）

戒煙諸君注意
寒湯青戒烟新葯
戒烟必讀
張
大生製藥公
先在上海創辦總公司名曰大生製葯公司

戒煙諸君注意
浙江省立戒烟局長兪技正徐錫驥先生發明戒烟新葯完全戒絕者已數萬人戒時不吐不瀉飲食如常七日斷癮無後患
實湯壽潛 戒烟必讀
新烟戒烟社
大生製藥公司
先在上海創辦總公司名曰大生製葯公司專用中國原料仿製東西各種良葯延請徐錫驥先生
先請用本公司總發行所設上海英大馬路盆湯弄口現正翻造洋房一俟工竣開幕再行佈告

◎政事堂電詢馮上將軍應設中立事務分處地點可否完全並將辦事人員履歷造冊呈報（南京七日申刻專電）

◎軍政執法處稽查官赴國慶以亂黨常有通信等情商請警察廳專派二員常駐郵政總局查閱可疑函件（南京七日申刻專電）

◎滬寧鐵路檢查新章西人行李須在開車前二三十分鐘到站以便查驗（南京七日申刻專電）

◎齊巡按使今日起上午延見來賓下午到廳辦公對於各科主任科員擬另行組織俾重責成（南京七日申刻專電）

◎新任齊巡按使委定代理政務廳長沈佺今日下午二時蒞署視事延見全體職員（南京七日申刻專電）

◎江北士紳許鼎霖特由籍來寧晤會新任齊巡按使商辦淮海等處清鄉水利各項事宜（南京七日申刻專電）

◎朱軍督迭據探報近有黨人到滬恐入浙境謀亂自本月起所有軍隊範圍往還書牘均送由値日官檢查方准交付受信人（杭州七日申刻專電）

◎此間奉財政部電五元公債票現已趕印十萬張交新簡駐浙財政調查專員孫宗華送浙寒日（十四）必可抵杭（杭州七日申刻專電）

◎鎭海口岸扣留三北公司汽船一案現已調停妥協和平解決所有德軍官四員業由甬上甯道派員送滬交德領收納昨（六號）德領已電致浙吏道謝（杭州七日申刻專電）

◎嘉湖台州兩鎭守使署經費昨奉部電核准年各支銀三萬元（杭州七日申刻專電）

譯電

◎參政院昨日下午在總統府開秘密會議由大總統主席（北京六日德文報電）

◎近參謀部會議由大總統主席商議重建大沽炮台擬將此事照會公使團並聲明中政府有力保護京奉鐵道請將沿路之外兵撤退（北京七日德文報電）

要聞

◎德飛機之襲巴黎 ▲投下爆彈與勸降書

▲大阪每日新聞載倫敦三十一日電云 德國軍用飛行機于三十日襲巴黎縱橫飛行於巴黎市街之空中 投下爆裂彈五枚 一彈落下近亞爾甫街與伍伊那克利街交叉點之麵包店與酒店前 商店之窗悉遭破壞並斃婦人二名 他之二彈破壞伍亞爾病院又他之一彈落於商馬爾湯病院之後恐擲彈者故爲狙擊病院也又自機上繼續投下三枚之爆彈未至爆發其後機上之一擲彈者 投下豐哈特塞署名之宣言書謂「德軍既肉薄巴黎城門爾等除降服之外無他途」云

▲又紐約電云巴黎來電 德軍之一飛行機飛來巴黎市街之天空自六百尺之高空投下爆彈微有損失云

◎青島一防兵之書翰 ▲俄國領事加入德國防軍

七日字林報云青島防兵某氏致漢口友人私函一通茲節於下

▲防軍精神極好吾人靜候敵至而敵似尚不來殊爲憾事吾人頗願武劇之即行開幕也中國各地之德人今集不少輳集于此舊時相識藉此得握晤之機會防軍中有一中隊幾全以未受任命之官組織之職務極嚴每日自上午四時起至下午七時止爲奉職時間教練之大部分 自屬打靶之實習其中以漢口來之防兵分子技術最良每每由人頭地禮和洋行之愛物斯君昨日射擊六十回中鵠者五十六回

▲青島砲壘極堅固所有武裝多最新式之製造品惟彈丸全係本年製造 吾人定將加敵人以重創此間有美國人頗多 大都由天津來者內有一人由揚子江來俄國領事已辭職加入防軍因彼乃德國陸軍後備兵中之一人也

◎青島風雲之濟南消息

▲馬旅長嚴防亂黨之示諭 陸軍四十七旅旅長馬良昨張貼示諭略謂 軍警有維持地方之責社會亦有維繫人心之任 軍民一心而後事乃克濟方今時勢備極艱難 內則伏莽滋多外則友邦構釁我大總統前己宣布中立條規凡屬臣民自應恪守省山東爲盜賊淵藪省城亦人烟稠密 則査察匪徒偵緝亂黨尤屬不容少懈本旅長到任伊始 聞東省軍民素習相安 深爲嘉慰惟恐軍隊耳目或有未周愚民不免有被人煽惑情事爲此示仰各色人等一同訪察如悉行與實匪徒亂黨倘未露軍隊緝獲者不妨據實告發定予以不次之賞如有挾嫌誣告捏造者一經覺察即行從嚴懲辦除飭本旅軍隊及探員嚴密偵查外仰即一體遵照云云

▲青島陸地電線之割斷 聞青島德人因關軍事上之便利已將青島陸地電線悉行割斷 一切電信統由無線電拍發惟會關係軍事範圍故外間殊難得其眞象云

▲海軍司令之赴烟 海軍部李次長以青島戰端已開本擬親往該地觀戰奈部務緊冗一時未克分身特派本部左司令林葆懌前往惟膠州灣一帶已爲日人封鎖故先行赴烟台俟體察情形再行前往云

▲派員巡視警備區域 附近青島百里界內已由新泰武將軍劃爲警備區域分別派兵隊駐守以備不虞聞昨日靳將軍本擬親赴該地調查一次以昭愼重已經致電中央呈報行期旋奉覆電以省城地方重要正宜由該將軍鎭懾一切未便輕宜離動云云靳將軍奉電後當即委任蕭白二旅長前往已於三號出發矣

▲青島大學學生赴滬就學 青島大學學生以該校因戰事停課特請示教育部如何辦法昨聞已經教育部查得上海德人所設之通濟大學程度與青島大學相等已飭上海楊道尹商同該校校長得其同意聞已由部咨行該校請其收錄並飭該學生等從速前往矣

▲青島防線詳圖之呈進 聞靳將軍日前已將青島防線及警備防護中立各處之布置詳細繪圖派員進呈大總統鑒核該件聞由大總統親閱後即批交中立處查照矣

◎德國允保護華人青島財產

漢口中西日報云華人界內傳說外交總長已與北京德國公使談判談判之結果德使已允所有華人在青島之一切財產由德國當局負完全保護責任又謂倘因該處戰事之結果致華人財產破毀者德國當局當與以相當之賠償

◎禁止仇日文字之傳播

▲字林報二日北京通信云中政府因欲消釋中日兩方之誤會故已禁止北京仇日文字之傳播並警告發起諸人倘再散布此等文字將加以拘治中政府並將要求東京政府令大阪各報更正中日密約之誤載中政府否認日本新公使曾提出此項密約草案一般政界中人以爲日本報紙乃有意虛搆此說以爲激動華人仇日之暴動日本乃可藉口以攻膠州之軍隊佔據中國領土又據一報告謂日本報紙係受中國亂黨領袖之指使造此謠言使彼等可乘此機會藉日本之助力舉行三次革命以反抗袁總統之政府日報所載孫逸仙不欲在此危急之際舉行排袁之亂事云云 其目的全在使中政府疏於防範彼等乃可於長江流域各省伺隙起事云

▲日本公使日置益氏因中日密約之說大惹華人仇日之惡感故已向中政府保證謂日本此次與德國開戰並無侵略中國土地之心一俟戰事告終大局平和回復後日政府即當儘速歸還膠州於中國日使并謂日本希望因中日兩國邦交之保持日本將來得與英國及他國一例獲取合法的商業上之利益中政府對於日使此項保證頗爲滿意袁總統已下嚴命禁阻首都及各省再有此種仇日文字之散布

◎公債票額擬擴爲二千六百萬元

袁總統昨與徐國務卿及周財政總長會議以內國公債首都及各省發行均頗順手擬將原額一千六百萬元擴爲二千六百萬元據內國公債局宣稱現在認購之數業已逾一千萬元中國人民對於政府財政上助力之要求以愛國之心踴躍響應此爲第一次袁總統極爲滿意云

◎解除武裝之軍艦

北京新支那云據中立處之消息日來交戰國之艦船依民國中立條規而解除其武裝者計有九隻其地點所屬國名及艦船名如左

所屬國	艦船名	武裝解除地點
日本	伏見	上海
同	鳥取	同
同	隅田	同
法國	羅解地答號	岳州
同	鶴特號	上海
英國	利特基里號	九江
德國	青島號	廣州
同	威脫蘭號	南京
同	基基特號	同

◎雲南譯聞錄

▲字林報八月十七日雲南昭通函云 歐洲宣戰之後 祇有數日此間即道路藉藉華相傳說此間華人所最感動者爲法國教士被召回國一事有一教士與一華人談論戰事謂藉此彼可以返回本國言來若甚欣慰者吾人固極願此等勇毅不屈之神父時時護履祖國之土地重使教士終身居留中國實爲一惡政策於羅馬教大有損害須知凡人終身生活於非基督教之間雖足以造成若干以身殉道之勇士然此外生涯之被敗壞者多矣非教中顯著之損害歟今諸神父捷隨故土吾人深願其旅行平安得致力於榮偉之大業也

▲此間拳匪之事已成已往陳跡有許多人民均因此受極端之懲罰且有女郎三人亦被當道正法中政府之濫刑於此可見一斑日前有一下級官吏來此語余有姊妹三人由省城直接命令槍斃彼等赴法場時彼此抱持其母痛哭旋即駢首就誅矣彼等年齡一十六一十八一二十一以如此妙年女子禁錮囹圄已足够享受竟相率宛轉作槍下之鬼不亦慘哉

▲此間有一擯斥新法之官吏夙爲種植罌粟之源今彼猶行其故態濫殺人民毫無忌憚彼欲捕一土番之作盜者其手下兵隊居然將該土番捕獲並其家屬中有十八人亦一概被捕槍斃其中數人實完全無罪者以此等人而據高位人民安有寧日乎此官近曾沒收某富孀所有之房產所有前此該孀之房客莫不贊美其主婦今轉入此貪暴人之手吾人深爲彼等惋嘆也

能表顯君之成績者 惟有習字一項

◎秋季始業諸君注意

有形式而後有精神習字一課即形式的作用也求學所以期應用習字一課即應用之精華也請君試思校內校外無刻不需者何乎成績披露爲人目所易見者何乎曰惟有此習字一項耳故求學諸君既欲成績優良應用靈敏自當以習字爲基礎 本局開設十餘年以提倡美感增進實用爲主旨專售各種習字精本碑帖無論何種程度均有適用之帖茲擇要者畧如下欲知詳細請索閱目錄寄便知矣

◎上海四馬路望平街 有正書局發行 北京天津南京蘇州分局同啓

◎大楷

唐拓本顏魯公書多寶塔碑	六角
北宋拓顏魯公多寶塔	六角
宋拓顏魯公大麻姑仙壇記	五角
宋拓顏平原東方畫贊二冊	八角
北宋拓本顏眞卿元次山碑	四角
宋拓本柳公權玄秘塔寸楷	五角
唐拓本九成宮醴泉銘寸楷	八角
宋拓本九成宮醴泉銘寸楷	五角
宋拓皇甫君碑	五角
宋拓道因法師碑	五角
珂羅版宋拓褚河南聖教序	二元八角
北宋拓褚河南雁塔聖教序	五角
珂羅版虞世南夫子廟堂碑	三元
原拓塼塔銘寸楷兩種合冊	三角五
珂羅版精印原拓本塼塔銘	五角
北宋拓蘇文忠公醉翁亭記	八角
北宋拓蘇文忠公豐樂亭記	七角
趙松雪書蕭山大成殿碑記	二角五
錢南園書大楷	二角
石庵楷書墨跡	三角
成親王臨宋拓化度寺墨跡	二角五
翁覃溪手鈎宋拓化度寺碑	二角五
汪由敦多寶塔	三角
翁叔平龔宜人墓誌銘	四角
張季直先生狼山觀音像記	三角

◎行書

珂羅版印柯丹丘定武蘭亭	一元
宋拓定武蘭亭	二角五
褚河南書哀冊	二角
宋明拓褚河南枯樹賦合冊	四角
珂羅版印李北海法華寺碑	四元
蘇文忠習字帖	三角
舊拓本趙松雪蘭亭十三跋	二角五
綱目版印趙松雪心經墨寶	三角
趙松雪書海賦	三角
趙松雪淨土詞	四角
董香光習字帖	三角
董香光行書墨蹟三種合冊	四角
董香光錢忠所神道碑墨跡	四角
王夢樓先生行書墨蹟第二	二角五
王夢樓書壽屏十二軸合冊	四角
王虛舟書墨蹟	二角五
劉石庵書手札	三角

◎小楷

珂羅版印越州本晉唐小楷	三元
王右軍金剛經	三角
常熟翁氏藏青玉版十三行	八角
宋拓本十三行	三角
珂羅版麻姑仙壇三本合冊	二元
舊拓本靈飛經	五角
滋蕙堂靈飛經	四角
三希堂本小楷帖八種合冊	四角
三希堂本小楷帖四種合冊	四角
舊拓王右軍書樂毅論趙松雪閑邪公傳合冊	三角
趙松雪金剛經	三角
陳玉方書小楷	三角
汪退谷書御製說經詩墨跡	六角
詞林硯滴小楷	三角

◎草書

唐拓本十七帖	六角
河南本十七帖	四角
宋拓本十七帖	四角
宋拓索靖月儀	二角
宋拓智永師書眞草千字文	五角
宋薛紹彭書譜	七角
宋太清樓書譜	七角
大本初拓書譜	六角
翁叔平臨書譜	四角
書賀季眞孝經	四角
北宋拓顏魯公書爭坐位帖	三角
初拓懷素自敘	五角
松雪正草千文	二角
文衡山王雅宜書北山移文	三角五
文徵明書正草千字文墨蹟	三角
王覺斯草書帖	三角五
文徵明懷素詩	二角
祝枝山書杜詩	三角

◎叢帖

三希堂本法帖	十四元
宋拓淳化閣帖	七元
宋拓本淳熙秘閣續刻法帖	一元五
初拓快雪堂帖	一元五
初拓南田叢帖	一元五
行草大字典六冊 連史紙印	一元八
行草大字典六冊 有光紙印	一元二

◎五彩印 攜眞金 西方阿彌陀佛接引像

接引云者凡人臨命終時佛即示現接引衆生至極樂世界也 佛說阿彌陀經云西方去此十萬億佛土有世界名曰極樂其中有佛號阿彌陀吾人只須執持阿彌陀佛名號念念西方即生彼土是能……

前清十一朝皇帝眞像

此像懸掛前清宮中爲清太祖清太宗順治帝康熙帝雍正帝乾隆帝嘉慶帝道光帝咸豐帝同治帝十……

上海禮和洋行

新運到最新式德國縫衣機器

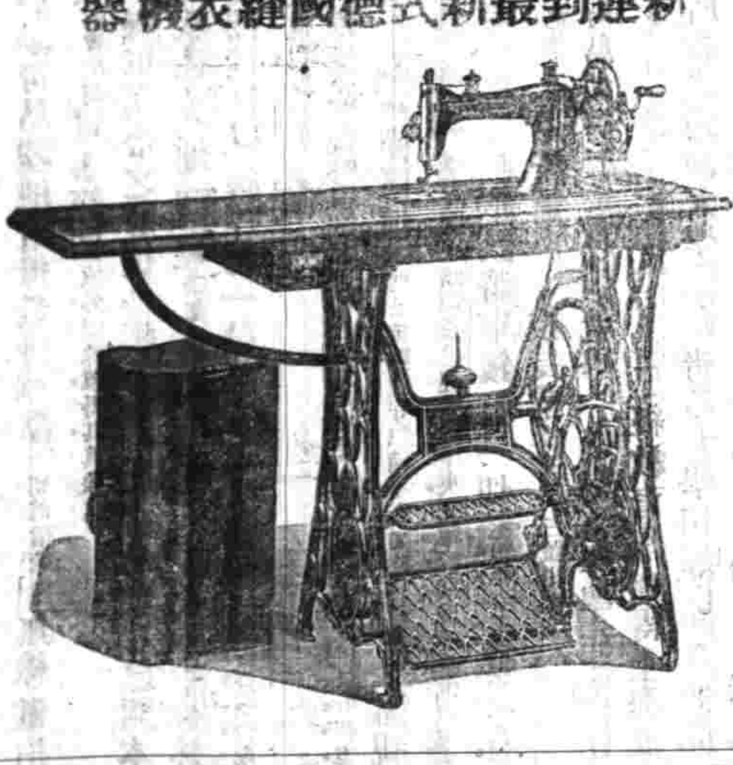

現欲覓人承接包售

100 YOUNG MEN

WANTED TO STUDY DENTISTRY

Easy to learn at College or by Mail. Pleasant occupation. We teach you. Success assured. Investigate our easy payment plan. Opens October 1st.

Address The Dean

AMERICAN DENTAL COLLEGE

11C NANKING ROAD SHANGHAI

捷成洋行

工字牌 水晶牌

本行常有現貨承蒙賜顧請駕臨上海江西路本行號接洽可也

電話八百四十六號

中國金星人壽保險有限公司廣告

本公司純粹爲挽回國家利權引導人民儲蓄舒活社會經濟彌補人事缺憾起見集足資本一百萬元結合國內紳商設立……有經驗而熟諳保險之人……保險之組局作吾國實業之先河所有辦法詳載章程……

董事 伍廷芳 李經方 王瑒芳 趙鳳昌 鍾文耀 彭光瑩 唐紹儀 楊小川 丁寶銓 唐文治 李茂之 孫仲英 易文乾 張平信

佛學叢報

自十三號起改章通告

啓者本報已出至十二號全年滿足茲自十三號起改爲兩月出報一冊每冊三角全年六冊定全年者大洋一元五角此啓

第十二期出版

每冊三角

▲要目 圓門論 維摩詰所說經講義錄卷二之下 法性宗明綱論續 法相宗之東來 佛教之希望 釋迦如來眞身舍利來儀記 上海頻伽精舍大藏經流通處廣告 育王寺募建養心堂緣起 中華佛教總會呈請大總統保護佛教並遞章程文 日本大正博覽會觀江西龍泉寺某禪師遺蛻記 世界宗教不同之要點 釋迦牟尼佛傳 善才南詢華藏海因緣序 名山游訪記 ▲圖畫 地藏菩薩像 孟蓬萊之阿拉根塔 批哥塔 朗照禪師未焚身前五十餘歲時之肖像 日本大正博覽會之肉身坐化像 妙空和尚肖像 妙空和尚墨蹟 營渡山頂石刻字

上海望平街有正書局內 佛學叢報社啓

參茸海狗腎汁壯陽廣嗣金丹

外埠函購郵局最妥○本廬分設杭州陳列所天字號○南京花牌樓○天津北門外獅子胡同忠成棧內

不回天再造健如龍虎乃乾出而問世此丹專治老年陽痿少年陰虛以及精竅不固見色流精未交先洩等症服之包可陽偉善戰妙不可言益命門之眞火療血氣之虛寒腎經既固諸恙悉平久服能保險身體轉弱爲強王道異常保無後患與市上所售大不相同本廬如以大言欺人譬必天殃益僅收藥本故不克多登報章倘祈諒之每兩實洋二元每料一斤收藥本洋二十八元另製雙料包治老年久痿當日見功每盒五元信須寫明甯波路第一百十五號

先輩云工欲善其事必先利其器製藥亦然上海崔氏……

上海甯波路口五十五號業會館後開間門面 崔氏獺香廬

行草大字典

書法爲吾國特有之美術而行草又爲日用所必需此書搜羅歷代書家行草之作集其精華按照典字部首編次凡應用之字無不具備眉目厘然檢查極易足爲臨習行書草書者之津梁而歷代書家之精構南北派別之名人行書草書之變化會合一編學者不難於此中窮原竟委考其大要得此一書足代古今書家專集數百種而有餘實高等小學中學師範等學校教員學生及美術家臨池家治家商業家不可不備之良書也六冊布套

連史紙印一元八角 有光紙印一元二角

上海有正書局 北京南京天津蘇州分局出版

時報第三張

今天四大張

中華民國三年九月八日星期二　舊曆甲寅年七月十九日

珂羅版印　北宋拓麓山寺碑

此爲麓山寺碑北宋拓本也　序銘贊題銜都凡四千一百六十一字　漫漶不可辨識者僅一十七字　按是碑有黃仙鶴本英英披霧本大唐開元本　碑至南宋時已爲妄人開鑿翻刻之洗碑　故諸本字形均方　遂爲宋揚全失李北海手意　其尤謬誤者如冥搜之搜碩德高閣之閣殆不成字　此本則僅爲分明　無翻刻損壞出諸本上　羅君叔蘊跋云生平所見宋拓此碑不下六七本以此爲第一　確是北宋未刻改時所拓　茲用珂羅版精印連跋共六十五頁　每部定價洋四元

上海望平街有正書局　北京　天津　南京　蘇州　分局發行

五彩印描真金　西方阿彌陀佛接引像

接引云者凡人臨命終時佛即示現接引生至極樂世界也　佛說阿彌陀經云西方爲淨土名爲極樂世界其中有佛號阿彌陀　吾人只須執持阿彌陀佛名號念念西方願生彼土果能……一心不亂……即得往生……我國夙崇佛教近世研究佛學者益多　本局特恭印大幅繪畫高妙色相莊嚴……永合供奉之用　每幅價洋……本無多……

……處　……書局

包愈立止遺精聖藥

京都天寶齋凡購遺精藥必須認明牌號　此丸有中流砥柱之力　挽回造化之功　確係普天下第一靈丹　如不效驗原洋奉還

凡患遺精之症皆由腎水虧耗相火妄動　或赤濁見色即流　夕之面黃肌瘦腰酸四肢無力虛損勞傷由此起　來根深蒂固望愈甚難　治藥雖多對症者實少　本齋深悉病源竟得異人秘方名曰純陽必愈丸　專治遺精滑精有夢無夢精冷精等症　服之奇功立見當日可止　明知爲一身之根本精神充足則身體健偉　若病不侵如患遺精即陰虛腎虧之病作矣……

此丸功能固精益腎滋陰補腎　輕者二盒包愈重者一二料除根永不再發　若能連服兩旬大補氣血諸病不侵精神倍足……每料六盒洋五元　○如外貼遺精膏收效愈速每張洋七角　雙方並用功效益彰　遠處信購郵政妥速　上海二馬路西鼎新里內石庫門內京都天寶齋啓

包愈花柳毒門永不再發

彭壽堂包愈毒瘡治愈者無數　犀黃解毒橫痃膏專治小腹兩旁生核作痛　貼之未破即消已破即斂　每張一元雙料二元

本堂始創犀黃八寶化毒丹　製煉之精用藥之真奏效之速　爲仿冒各家所萬不能及　無論楊梅結毒下疳橫痃小便破皮陰戶腫爛一切危險毒症　服之無不藥到病除　……每瓶四元小二元雙料加倍　重症用雙料則功力大而收效更速　另有珠黃生肌止痛拔毒下疳散每瓶雙料二元單料一元　如陽頭潰爛上下一切瘡毒搽之即愈　上海河南路七號洋房彭壽堂藥房啓

初印絕妙好詞箋　出版

絕妙好詞箋……本爲憾窔得初印精刻佳本　特點石精印爲三冊共一布套　定價大洋七角　上海望平街有正書局及北京南京天津蘇州分局同啓

民鳴社

從今日起將此紙裁下至本社換減價券拾張

前發出之減價券一概通用

每晚加演五彩活動影戲

特別包廂七角　頭等五角　特別正廳六角　頭等三角　二等一角

三馬路大新街口

電話三一四一號

七月十九夜准演

双齣好劇

三　四本　珍珠塔

全本　叔邊姻緣

津浦鐵路開車時刻表

由天津開至浦口

站	第一次	第二次	第三次
津總站	上午五點十五分（慢車）濟南止	上午十點十分（尋常快車）浦口止	下午七點五分（特別快車）
津西站	上午五點三十五分（慢車）	十點三十一分（尋常）	
滄州	上午九點四十五分（慢車）	下午一點四十三分（尋常）	十一點四十八分（特別）
德州	下午一點五十二分（慢車）	四點五十二分（尋常）	一點二十七分（特別）
濟南	上午七點十分（慢車）徐州止	下午八點零一分（尋常）	上午四點零九分（特別）
泰安	上午九點五十九分（慢車）	下午十點三十八分（尋常）	上午六點廿三分（特別）
兗州	下午十二點五十分（慢車）	下午一點二十九分（尋常）	上午八點三十六分（特別）
臨城	下午三點五十六分（慢車）	四點四十八分（尋常）	上午十點五十四分（特別）
徐州	下午一點四五分（慢車）蚌埠止	上午七點十六分（尋常）	上午十二點四十分（特別）
宿州	下午三點三十六分（慢車）	上午八點四十八分（尋常）	
固鎮	下午五點五十六分（慢車）	下午二點零四分（特別）	
蚌埠	上午十點二十三分（尋常）	上午五點四五分（慢車）浦口止	下午十一點廿分（尋常）
明光	下午四點二十分（特別）	上午七點五十五分（慢車）	下午一點十三分（尋常）
滁州	下午五點廿九分（特別）	上午十點二十分（慢車）	下午三點十分（尋常）
浦鎮	下午七點廿九分（特別）	上午十一點五十三分（慢車）	
浦口	下午四點二十分（尋常）	下午十二點零三分（慢車）	九點零四分（特別）

由浦口開至天津

站	第一次	第二次	第三次
浦口	下午二點四十分（慢車）徐州止	上午九點五十分（尋常快車）天津止	晨一下九點十分（特別快車）津浦止
浦鎮	上午十點零五分（尋常）	下午二點四十分（慢車）	
滁州	上午十一點四十五分（特別）	上午十一點二十分（尋常）	下午四點十三分（慢車）
明光	下午一點五十二分（特別）	上午十一點十八分（尋常）	下午六點四十八分（慢車）
蚌埠	下午二點三十三分（慢車）	上午六點五十分（慢車）徐州止	下午三點零一分（尋常）
固鎮	下午七點三三分（慢車）	四點零七分（尋常）	
宿州	下午九點四十四分（慢車）	五點四十九分（尋常）	
徐州	五點二十一分（特別）	上午七點五分（慢車）濟南止	上午七點零二分（尋常）
臨城	上午九點四十六分（慢車）	下午十一點十六分（尋常）	上午八點四十一分（特別）
兗州	上午一點零二分（慢車）	上午十一點十五分（尋常）	下午一點零四分（特別）
泰安	上午三點零八分（慢車）	上午三點五三分（尋常）	下午一點零八分（特別）
濟南	上午八點四十分（慢車）天津止	上午六點三十分（尋常）	下午三點十二分（特別）
德州	上午十二點廿八分（慢車）	上午九點十五分（尋常）	下午五點三七分（特別）
滄州	下午四點五十三分（慢車）	下午十二點零一分（尋常）	八點正（特別）
津西站	下午九點零五分（慢車）	二點五十六分（尋常）	
津總站	下午九點十六分（慢車）津西站止	三點零七分（尋常快車）	十點零五分（特別快車）

（民國二年十二月一號實行）

下關浦口往來公度時刻表

下關開　上午九點　下午一點　下午四點　（星期日）[illegible]

浦口開　上午十點二十分　下午十二點四十分　下午五點三十五分　（星期日）[illegible]

滬寧鐵路開車時刻表

由上海開至南京

上海	南翔	崑山	蘇州	無錫	常州	鎮江	南京	江邊
上午七點廿五分（快車）	上午八點三分（快車）	上午八點五十三分（快車）	上午九點五十分（快車）	上午十點五十分（快車）	上午十一點五十分（快車）	下午一點（快車）	下午三點（快車）	[illegible]
下午九點三十五分（特別快車）	九點三十一分（三四等車）	十點三十三分（三四等車）	[illegible]	[illegible]	[illegible]	[illegible]	[illegible]	[illegible]
夜十一點（快車）	[illegible]	下午六點（慢車）	夜一點（快車）	夜二點（快車）	夜三點（快車）	夜五點（快車）	[illegible]	[illegible]

由南京開至上海

南京	江邊	鎮江	常州	無錫	蘇州	崑山	南翔	上海
[illegible]	[illegible]	[illegible]	[illegible]	[illegible]	[illegible]	[illegible]	[illegible]	[illegible]

滬杭鐵路開車時刻表

由上海開至閘口

上海	莘莊	松江	楓涇	嘉善	嘉興	硤石	杭州	閘口
[illegible]	[illegible]	[illegible]	[illegible]	[illegible]	[illegible]	[illegible]	[illegible]	[illegible]

由閘口開至上海

閘口	杭州	硤石	嘉興	嘉善	楓涇	松江	莘莊	上海
[illegible]	[illegible]	[illegible]	[illegible]	[illegible]	[illegible]	[illegible]	[illegible]	[illegible]

高德洋行

上海英大馬路三十六號便是

創製叱力克化學濟形鏡片

[illegible]

請看新小說

下列各小說曾在時報按日登載均膾炙人口之作　茲統印成冊……之好消遣品也　上海望平街有正書局及北京天津南京蘇州分局發行

- 空谷蘭　七角
- 情網　八角
- 阿難小傳　五角
- 環球旅行　[illegible]角
- 女學生旅行記　六角五
- 鴛鴦寶　四角
- 蛙蟾影　三角五
- 健俠碑　一角
- 吳愛娥　三角
- [illegible]　三角五
- [illegible]　九角五
- 士嫁獅人　四角
- [illegible]記　三角
- 梅花落　八角

清儀閣金石文字拓片

此張叔未先生手拓金石各器　拓溪每片均有翁覃溪題跋　精印一冊　定價大洋一角半　上海望平街有正書局及北京天津蘇州南京分局同啓

前清十一朝皇帝真像

……先生手蹟

此像係前清宮中所藏　太祖　清太宗　順治帝　康熙帝　雍正帝　乾隆帝　嘉慶帝　道光帝　咸豐帝　同治帝　十……

每冊三角

上海有正書局發行

（外國輪船出口日期）

- 式派納　九月八日開往倫敦　英公司
- 拍色安司　九月九日開往倫敦　太古公司
- 可提來挨　十一日開往法國　法公司
- 安而物蘭　十一日開往歐洲　成記洋行
- 及生　十五日開往倫敦　太古公司

▲進口輪船▼

九月七日（十八）禮拜一進口

- 金陵　由長江　太古公司
- 岳陽丸　由長江　日清公司
- 官陞　由烟台　怡和洋局

▲出口輪船▼

九月八日（十九）禮拜二出口

- 德興　開往長江　鴻安公司
- 岳陽丸　開往長江　日清公司
- 德和　開往長江　怡和洋行
- 江天　開往甯波　招商總局
- 甬興　開往甯波　甯紹公司
- 永生　開往汕頭香港廣東　怡和洋行
- 春日丸　下午一點開往日本　郵船會社
- 海晏　開往福州　招商總局
- 廣濟　開往溫州　招商總局
- 公平　開往營口　招商總局
- 同華　開往香港　招商總局
- 官陞　開往烟台天津　怡和洋行
- 通州　開往威海烟台天津　太古公司
- 涼州　開往香港廣東　太古公司
- 溫州　開往仁川安東　太古公司

九月九日（二十）禮拜三出口輪船

- 大德　開往福州　大達公司
- 江寬　開往長江　招商總局
- 新北京　開往甯波　太古公司
- 甯紹　開往甯波　甯紹公司
- 大吉丸　開往長江　日清公司
- 福平　開往天津　開灤總局
- 聯平　開往秦皇島　開灤總局

九月十日（二十一）禮拜四出口輪船

- 大福丸　開往長江　日清公司
- 阿波丸　早十點開往香港　郵船會社

九月十二日（二十三）禮拜六出口

- 襄陽丸　開往長江　日清公司

中華民國救信時刻表

- 歐洲　公司八號　下午四點
- 香港　廣東　又　下午四點半
- 長江　鎮和　又　九點
- 威海　烟台　天津　通州　又　又
- 安東　溫州　又　又

地方要聞

◉魚魚雅雅之新知事

(甲)第一場甄錄試之新榜示 知事試驗委員會爲榜示事九月一日順天直隸等省考試人員甄錄試卷業經評定合將及格員名照章榜示須至榜者

▲順天二十名 金中 王宗儒 邵承祜 曹樹般 常履道 紀龍官 孫方 曹效曾 趙文闓 淩長康 白玉琨 沈宏祺 王郁暾 毛恩旭 呂鏡 姚澄 徐国鈞 畢東藩 張祥培 顧大椿

▲直隸六十二名 張瓚 李錫榮 喬從銳 張詒 薛葆笛 李光焱 李清華 呂異周 梁珂 許荣棣 王廷珪 賈元第 吳坤 張仲爽 張宗敬 張廷齡 李樹楙 賀桂堂 王慶堂 蔣鏞 崔維坪 劉鎮華 王欣然 王文彬 田知秀 孫德員 馬維周 李域 張炳勳 石鳳鳴 董寶垣 胡祖堯 尚椿萱 賓鴻勳 胡沛森 陳洪範 張鳳翰 王陽高 張錫升 米金堂 李同書 童桂 喬鴻聲 喬守儀 趙象文 楊宗立 于瑞麟 袁青城 王企祥 郭晉升 梁在岐 高振鑾 殷琦 劉奪元 周一壟 楊南瑞 李斌 劉景南 劉秉章 邊玉鎔 李宋虎 干占梅

▲奉天十四名 劉克讓 楊師程 喬寶章 王書麟 胡鴻進 秦崇光 孫佑廷 裘煥星 趙廣祥 楊献廷 袁廷鈞 王麥齡 才永年 王恩祺

▲黑龍江一名 趙仲仁

▲山東六十八名 王貴奎 秦福相 劉曾璧 孫毓祺 孫百福 段廷法 朱寶賢 程學修 王鳳英 孫植蔭 丁毓璣 邊鳳岐 楊酉桂 周垢業 初蕃南 于恩發 宵廷贊 張勳年 劉唐珍 李敦中 鄭文元 高茂椿 宋富春 李毓澡 紀鳴先 王震英 蔡書田 張煥之 薛景頤 郭夢庚 劉崧 杜繩之 邵寶釆 張蘭榜 李繼濃 李鳳標 胡謙 孫鳴岡 耿翼 李煜 趙樾齡 杜秉綸 葛萬選 盧衍慶 邸方塊 徐恩蕤 徐連芳 賈孝膠 楊光樾 陳德樹 朱立本 周曉棠 解名友 劉大鏞 徐中昂 王如璋 劉闡台 李曦 彭芝 高芬機 潘泰隆 賈春霖 鮑雲璣 劉蔚芬 黃恩元 畢應鎣 陳桂璇 楊鍼青

▲山西十九名 黃啟修 張還英 王君讓 薛鳳鳴 賈珍 郭希賢 杜唐雲 毛蔭春 邊徽恩 張峻基 高廣德 傳增祥 雷慎德 郭兆麒 南文熊 郇錫奎 陳登瀛 賈儐邦 李登雲

▲湖南七十四名 郭光麟 馬振波 趙轟 張鴻雲 劉克昌 陳傳鈞 李紫芳 曲蕃勳 梅兆泰 喻滋浴 任知五 黃鶴運 黃春澍 趙欽政 王家三 李瑗 趙庭鼎 張汝梅 王鎮翔 甘霖澍 劉名譽 陳庭藩 王其昌 孫赫關 張學禮 鄭鐘瑋 王福臨 牛葆愉 張嘉樂 王金鎔 田棠芝 徐麗 陳鎮瑜 趙昭然 陳瑞洲 杜召棠 高欽 馮修文 宋鵬雲 蘇德廣 闕升閣 張仲友 崔鑫瑛 李恒熙 張翰棻 楊廷璋 雷彥清 李崇儒 趙本蔭 張季異 魏宗瀋 劉海芳 曾廣欽 王廷璐 高魁璧 易樹樞 宮樹棠 許鼎光 張世法 劉雲濱 郭森 杜紹南 何藻清 張友伊 楊思溫 喬景勛 孔慶雲 吳麒 甘孝先 潘遇就 黨思溫 馬英 李炳璽 徐仟

▲安徽三十八名 鄭灝 吳含章 程濱遺 江左夷 張鑅 夏文祿 張泰緒 汪鐘鼇 王光溶 張梅生 汪海儒 陳濂 許翼 孫多藩 吳克誠 程紹影 盧樹襲 孫之全 陳辰 潘堤 洪瑞 凌約棠 宋鐘俊 韓鳳祥 許家修 葉必棠 王啓林 葉仲英 李光鎔 黃秉鎏 楊效山 王必琯 黃培春 吳世芳 張顯朗 江永皓 許良祺 徐可立

▲陝西七名 郭宗泰 張明壽 枝培乙 陳鴻烈 張之炳 趙步武 姚禰恩

▲甘肅二名 李克明 閻念謨

▲雲南十二名 白士燕 許克襄 蕭善溥 楊映奎 東於仁 李繼修 劉寔 黃元吉 許崇勳 彭承祖 顧宗蘭 劉棨

▲貴州三十八名 周開忠 賈培村 周國壽 羅會琛 林德樹 蘇以鏡 黃寶驊 英經慶 彭繩祖 張峻 張鎬文 黃培書 胡宗虞 楊錫光 陳鴻猷 劉樹魂 朱樹勛 黃運升 蔡之韶 丁希知 吳鳳舉 陵鑑衡 王樑 雷世欽 李鳳池 車之鑑 黃德芳 董懋基 陳楷 寒玉潤 陳鳳儀 胡肇安 李懋功 花金棠 何培璜 周文壑 游彬 袁國卿

▲廣東六十九名 陳禹範 楊煒 羅守銘 黃樹棠 杜覲 黃宗海 淩英 何渥常 張春暉 張其鍔 徐本立 蘇日華 陳瑞蘭 陳德新 何棨璋 梁詩馨 王中立 張承棨 羅煥球 蔡鳳翻 張錫鑾 張如川 蔡邦猷 伍頌祈 黃公輔 陳盛灝 司徒芷 袁日新 陳勉 梁燦煜 李獻椿 羅德勳 黃伯廣 杜應魁 梁之柱 麥應棨 黃其藩 黃偕鍔 鄭燦勛 江棣 林國鈞 勞騰灝 江景淹 關思斌 羅蕃 林竹琴 林正偉 劉桂燊 何哲文 梅衍鎏 鄭邦士 馬錦培 朱維藩 張青萬 陳培基 陳邦瑞 曾齡修 潘漢源 甘孔恩 麥愷 葉日亭 雲昌灝 王伯棠 張衡臯 林提標 蕭鑫 梁金鼇 范儀 陳鈜

▲廣西三十八名 藍星祺 李樹楷 羅萬象 馬殿猷 王復和 趙鄧年 勞匡岳 易文蔚 鍾大猷 李舒甲 何梅芳 李壽祺 何讓章 黎瑾 黎玉台 陳壽書 封祝祁 黎鴻勳 饒錫祥 韋達賢 白元驥 朱光奎 蔣魁 謝騰壎 冒乃衍 黃其章 凌雲 周炳綸 蘇寵貫 徐法孔 趙鴻鑾 勛業 樂湛霖 劉名顯 戴毓璩 陳鴻彬 廖鼎新 殿棨

▲旗籍十五名 林豐 潤年 王績漢 成章 汪毅 彭年 連璧 孫廣譽 恩祿 宜煦 志益 乘恕 愛興阿 延樟 阿林

(乙)第二場甄錄試之新榜示 知事試驗委員會爲榜示事九月二日江蘇等省暨願考新疆與試人員甄錄試卷業經評定合將及格員名照章榜示須至榜者

▲江蘇五十五名 湯蜜曾 儲保田 王德鄰 周保銘 王湘衡 胡士晉 陸守仁 臧忠畯 李昌劍 王澤永 戴光敏 吳忠源 李道章 童永昌 楊鐵奎 朱煥奎 徐宣桐 潘子楨 王家縣 陸濟倫 陳元璋 張蔭毅 薛煒組 宋紹瑋 李竹溪 姚士灝 傅祝三 趙邦翰 翁慶餘 秦聯元 解作霖 余步瀛 劉恩源 劉煒 呂存德 沈子玖 秦勳元 韋維清 魏棠鏡 俞其柱 郭廷鑑 葛雲鵬 陳昌黎 鮑銘生 徐漪 經搢俊 周自閶 曹兆莘 儲會翔 陳定東 孫壽鏡 張振宗 張永圖 徐雲 秦銘壽

▲江西七十五名 彭學濬 楊士晉 夏侯增 彭頤 胡以謙 吳濤 陸樹勳 李錫光 趙世熏 李師泌 許秉乾 李盛瑛 聶烈光 陳光棠 余榮浩 余振清 陳珍 伍蹇華 賀騰武 左上儒 彭祖壽 葉東泰 謝獲章 夏偉任 陳家峻 熊吉暉 梁士鑫 鄭齊詢 封維藩 范景希 曾子明 黃維濂 傅承苞 黃德光 羅寶鏞 劉天民 易振芬 鄧錫俊 顏人芳 吳文珍 李祥章 歐陽昇 曾太初 楊矯昌 吳組英 王廷猷 劉莖 歐陽鍵 王鼎 李朝璧 張岡光 黃壽升 劉懋元 蘇殖 陳肇基 傅霖 徐樹藩 歐陽挺 曾柚 葛福芬 王寶福 國大猷 黃體震 劉偉彭 鄧偉 陶紹興 鄒舉泉 丞應興 賀鳴崗 范偉桂 吳定章 劉鑑 湯之光 林金相 徐士彬

▲浙江六十名 方本仁 王若渭 孫瑞元 張承福 周惜頤 駱路 劉燕嘉 張宗華 陳斌 王登 林孀 謝惜元 潘惟如 吳葆白 劉翰 杜浚培 范治民 胡恩綍 何鳳升 金賓資 應職周 徐煒 沈爾枯 周振興 繆綸湧 陳灝 葉景輝 李景熙 傅汝棣 王鵬翠 吳本鑑 黃秉鑑 韋大銘 傅觀華 屠鍾麟 張亮儒 黃觀賢 曾奐 余時登 余懷芳 傅世榮 史濟同 趙錫蘅 阮文蔚 [illegible] 柳慶奎 易錫元 黃成一 溫讓孫 張綱 林嘉倫 陳恩蓉 何寶襄 徐文新 姜藻孫 沈清瀾 鄭鸐 何桷 唐演鑌 丁華

▲福建五十七名 邱萬謨 林焱 李雲峯 薛起滑 楊葆球 劉子瞻 葉大華 王綸章 高信華 鄭慶名 林振鑾 羅炳鋭 吳孝忱 嚴蕩烙 闕其忠 鄭玉輝 謝儒新 吳謙 楊師濂 陶忠孚 吳廣齡 劉錫年 李含芳 林佩口 劉郁 王世昌 邪燮 王學孟 王植 邱應雲 林汝樺 董仁昌 張道瀛 易元熾 蘇亮寅 林祖鋒 邱翊華 毛青堯 陳紀爛 吳石 張道南 趙溝 郭懋祺 黃思植 林步瀛 應汝翼 余鳴謙 李雲壽 吳鏸 謝奕齡 江弁 陳則荃 溫炳 李仰高 吳巨川 廖鉎 郭會煜

▲湖北七十六名 盧齊賢 陳哲達 張世永 徐正鏞 趙國芳 唐黌猷 陳大鈞 左樹玉 黃德馨 周應龍 高建儀 劉雯燊 姚昌鑅 賀方仁 唐之春 周鼎謙 劉德鈞 劉本植 陳學達 劉兆魁 李庚甲 嚴心液 韓宏植 劉向錫 王肇 周榮嘉 左賀鼎 黃毅我 陳寶璐 高鸞譜 周楚書 鄧步鰲 楊寶庚 甯方豫 楊豊 胡世德 明映奎 朱建時 謝凌宵 陳懋愷 高元藩 楊昌祥 李中桂 孫漢池 廖翩翔 程先鐘 劉秉忠 彭湶仁 田美棠 蕭毓楨 田慶芬 李義傑 楊前昌 藍步瀛 陳子元 張喬年 陳瀚初 程玉鑽 王緒藻 梅寶龕 趙文炳 黃輪藻 楊步雲 陳法祖 項暉遠 黃樹僖 屠仁鴻 何福根 盧多喆 歐陽忠浩 秦震 章含美 何樹仁 塗際雲 范坦 周文炎

▲湖南一百四十名 周傳德 程教功 李鴻奇 郭錫奎 陳嗣杰 劉鴻典 劉樞 朱清保 巢功常 李炳元 邢振璣 左淦 何國垣 徐甫泉 羅謙康 井彬 周維 黃文煒 陳執中 賀錫麟 陳正樞 王煥奎 袁世鏞 虞重熙 周壽鵬 蔣樹勛 余家亨 張存誥 黃鴻賓 文紳 劉家壱 丁晟 陳朝楹 周國銓 賈澤蕃 譚維翰 楊開棍 李著强 余式韜 余灌翰 謝鳳韾 周士鴻 傅渡航 石金固 何允濬 歐燊麟 陳焌 朱繼徽 譚世藕 易澤慰 劉蔭陶 廖應庚 龍之瑢 鄧良材 黃曉卿 伍毓崧 劉國楨 龍思安 伍作壽 張心翔 袁紹安 黃宗炎 傅運焱 姜在璞 黃璣 譚景綸 沓星剛 栗成 譚毅 章永仁 彭熙雲 謝遠馨 李德鈞 唐虞 李兆蓉 黎承福 郭鍾嶽 胡鑫 陳克剛 楊華袞 劉端乾 谷鶯飛 蔣鎮南 李澤鉄 賀壽辰 蕭維翰 蔣栩 胡拯琪 吳英翰 陳律春 歐陽谷 徐相湯 朱宇紱 曾權 張澍肇 魏廣虞 劉楚雄 參啓昆 胡琦 彭名時 黎先璋 盧超羣 林文鳳 彭次銓 周昆 周永年 徐賡 謝樹猷 李蔭棠 王兆虎 周榮祿 劉桓湘 申炳坤 陳時泌

▲四川四十三名 陳甫生 張士垣 唐玠 尹文蒲 楊樹棻 李植 楊瀚 王鎣杰 范光勳 劉復禮 潘金萬 余銘芝 熊國璋 王德潤 張崇先 吳炳臣 舒沅 宋葆瀛 周智彥 涂照雯 王震東 吳家彥 向大霖 涂鵬雲 陳天德 王聯權 羅連城 王道濬 陳毓嵩 張濟民 張賀 吳鄴 周若水 向維漢 呂中律 馬正乾 巫朝翰 黃毅 史封禾 張曠 王永槐 陳時江 許大懷

▲願考新疆五十三名 李榮 王躍曦 文煥 李文幹 李孝瑞 楊鵬昌 鄧紹先 許育嵩 彭世功 蕭耀蓀 章紹棨 郭聚魁 張譽 鄧兆鯖 王世昭 羅時霖 孟江霖 吳翼 尹之騰 劉洪濤 黃國柱 周傳徹 鄧嵩壽 任廣正 王賡 沈兆慶 何耀焱 潘耀 趙炳泰 戴光華 李榮振 余曾頤 姚汝璽 余斌 劉復 鄧鵬翮 王恩傅 黃超琮 奚鏞盛 李凝 陶則口 江芬 刁宜 彭企藩 余貫東 余際春 崔玉田 黎滄 汪良楨 曾湘彝 陳耀瑛 朱煥文 郭復唐

(丙)第三日知事甄錄試情形 日昨(三號)爲先選知事試驗第三日舉行甄錄試之期場中一切情形均與前兩日相同秩序頗爲整肅來者大率鐵線紗袷馬褂紗羅大褂究竟官見老爺居多與外邊來者之亂七八糟及土頭土腦迥別内亦有[illegible]烟亦有吸水烟者究屬少數須臾開點名魚貫而入官役即予決不假借賞同科試及鄉會闈擧 嚴掌闈而進喪氣垂頭燥也回氣象勁擧封門題爲兩漢刺史守相得專辟召之權魏晉九品中正得司人物之柄其利弊若何論 惟最攜入者即題紙一下即呼呼吟吟之聲有如聚蚊成雷靜加分析則有若小兒之清脆焉有若寒蟲之悠揚焉有嗚嗚唯唯若吳牛焉有喘後氣不接續若寒蛩焉有牙關緊嚙出聲若蟬鳴焉既不許詢諸鄰又不能效歐陽永叔作文翻上料來攘不着頭腦者大有人在也比發給飯包其式正方如清真回回所呼賣之豌豆黃肉夾肉者居然有五銖錢厚六分長者三片夾饅者亦可惟飯包上毫毛茂茂其白皚皚亦可異耳（未完）

(丁)行政講習所試驗分發之題名 昨内務部示曰爲示知事地方行政講習所甲乙兩班學期試驗取列前十名各員經本部核准照章分發各省任用除呈明大總統示期覲見外相應將該員等分發省分示知遵照可也此示

甲班學員沈文傑分發江西 朱肇幹分發湖北 于芝壽分發安徽 項葆楨分發山東 孫藻璜分發安徽 歐陽蕃分發福建 金貢三分發直隸 金良驥分發四川 賀曾培分發河南 周國衡分發甘肅

乙班學員陸啟分發江西 張承鎏分發安徽 史樹璋分發江西 柴豫芳分發河南 周樹荃分發湖北 楊德培分發河南 雷渝分發貴州 奚侗分發江蘇 嚴森分發江蘇 康和聲分發廣西

◉陳繩被害案十四次公開情形（續）

審判長令陳伯基退下後又向黃曾緒問道你可知陳宅底下人那個性情不好時常有無戾的言語黃曾緒道此事我不甚悉審判長遂令其退下又喚添傳之魏瓦匠上堂問道你叫甚麼名字答道我沒名字審判長異道那麼你作甚麼答道小的是瓦匠叫老魏又問道你多大歲數答道小的今年四十五歲了審判長道傳你到庭叫你做個證人逐將做證人的關係向其宣告囑其須說實話魏瓦匠答道老爺是實話實說審判長宣告後令其具結畢遂又問道你是去年幾月在陳宅做的答道在八月間又問道你做的是甚麼工程答道擦抹花廳又問道你給陳宅拆井是幾時答道在八月二十三日我在房上做工老爺叫我去拆井又問道井口的石頭是怎樣式的答道是兩塊長石西邊一塊短石頭又問道那一面呢答道這邊是一個溝嘴審判長因其說話糊塗乃道你既是瓦匠就會畫圖遂令庭丁將紙筆遞與魏瓦匠當時魏瓦匠欲待回說不會畫的話又恐不行乃一面接筆而口内嘀道小的小的遂由庭丁引至旁邊桌上魏瓦匠只得勉強畫成一圖呈上審判長看畢乃輾轉問至和灰和泥係由那口井取水答道從有水車的井内取水審判長問道爲甚麼不在和泥就近的地方那口井内取水呢答道這口井沒有轆轤又問道你拆這井口的時候你瞧見井裡有甚麼否答道我不敢瞧又問道你爲何不敢瞧呢你既不敢瞧想必知道井裡有東西你到是瞧了沒有答道我瞧不透又問道你既說瞧不透那就是往裏瞧了那麼你瞧見井裏有甚麼魏瓦匠又說不敢瞧及瞧不透的話審判長因乃於無法中始說道我瞧見一個大而東西我可瞧不透是甚麼顏色呢審判長又問道是甚麼顏色呢乃道我瞧像白忽忽的審判長問畢令其退下又喚添傳之鳥眼木匠李姓入堂與南上堂宣同時魏瓦匠至陳宅

民影照相特别放大 價目 注意 [illegible]

●中英德法日五國語言合璧 [illegible] 英語大法語大德語大日語

民影照相特別放大

價目　注意

放大照像價目　本館並能特製偏版及西式照相價格克己　英大馬路泥城橋西首

做工的原由及魏瓦匠向黎順木廠的人等曾否說過甚麼話並安甫答答魏瓦匠並沒在櫃上說過甚麼話　審判長當令其退下又喚魏瓦匠上堂問道你在陳家做工時常往黎順木廠去否答道我常去的又問道你拆井以後跟木廠櫃上說過些甚麼話答道我沒上木廠子櫃上去　審判長道你方才說常到木廠子去此時怎又說沒去呢答道拆井的那幾天我沒去以前是常去的又問道你拆井的時候爲甚不敢瞧答道我瞧不透　審判長解說道瞧不透與不敢瞧是有分別的不敢瞧就是沒瞧瞧不透是瞧了不可是甚麼東西你怎混合在一塊呢答道我們鄉下人說話管不敢瞧就叫作瞧不透　魏瓦匠如此的一分辯遂招得女旁聽席笑聲頻作審判長因旁聽人失笑急止之以肅秩序乃又問魏瓦匠道你在陳家做工是誰叫你拆的井呢答道小的正在房上做活老爺告訴我井裡有東西叫我拆井石頭拆開又問道是你一個人拆的嗎答道還有陳宅兩個人幫着將石頭抬開的審判長問畢又喚陳璧上堂問道你家那口井可是姓魏的瓦匠拆的嗎答道是魏瓦匠拆的又問道你爲甚麼叫他拆井呢答道我看見井裡有東西才叫他拆的又問道你當日看見井裡有東西時立刻就叫他拆井嗎答道第二天才叫他拆的又問道拆井的時候你看着否答道以後纔看過的又問道你起初看見井裡是甚麼東西答道我看見水面上一個包袱內伸出一隻手來又問道當時你叫魏瓦匠拆井可曾叫他看過井裏的包袱否答道曾叫他看過他說是一個尸身　審判長又問魏瓦匠道你往井裏看過否魏瓦匠道我因不淺露時我亦沒說過是尸身審判長又問陳璧道他說過是尸身否陳璧遂改前供道我記不淸楚了又問道拆井的事共有幾個人答道就是他一個人又問道他拆井的工夫有多大答道不到半點鐘就拆完了又問道你叫他拆井的時候他那幹甚麼呢答道他那做零碎活呢又問道他在甚麼地方做活答道在西北角上又問道據魏瓦匠說他正在花廳上做活這是怎麼回事情答道我記不淸楚了又問道你家有水車的井是幾月間鑿的答道在去年七月間又問道是上半月是下半月答道我記不淸楚了然而有水車鋪製造水車的保單可查日期審判長問至此乃令其退下又喚黃曾綍上堂問道你知道陳家的井上水車幾是安設的答道我不知道黃曾綍又說道我亦近出一深知該院淸形之嚴姓方有關查證親藏尸的那井口有磨盤大小而且土山上還有一個井該井口其小云云審判長聞言遂喚陳璧上堂問道你園子裡共有幾口井陳璧答道土山上還有一口井審判長復問道從前我調查的時候曾問過共有幾口井那時你說僅有五個井此時土山上怎又出來一個井這是甚麼緣故呢陳璧語塞審判長又問道那個井口有多大尺寸答道我記不淸楚了審判長當令其退下又喚魏瓦匠上堂問道你拆井時那井的石頭是你一個人搬開的答道小的一個人搬不動老爺還叫來兩個伙計幫着搬的又問道那兩個人就可以搬開嗎答道兩個抬一個審判長問至此遂向律師等宣告休息約有十分鐘又開庭續審一千人等宣告　因派推事再赴陳家土山上揭看該井　俟須另日再訊云於是大衆遂散出　(已完)

◉張巡閱使請復眞人位號之奇文

長江巡閱使張勳以信教自由載在約法爰呈請大總統請復眞人張元旭位號以正道宗略謂共和以後信教自由載諸約法而民信愈堅惟孔子超自哀周釋氏來從西域而道教四溢源於黃老實我國最古之教所當特與保存者也但其教派別甚繁左道旁門多違正軌尤非嚴加崇護不足以保其眞而端民趨當今世之談道教者莫不以正一爲正宗而正一則始於漢張道陵　史稱道陵生於建武十年幼通道德經河洛圖緯之書曾隱其奧旋得道於鶴鳴山有神君授以正一秘錄三洞眞經及劍印衣冠諸法器飛昇之日以其秘錄劍印授其長子衡並誡之曰領此文服邪誅妖佐國安民世世一子紹吾之位後其子孫世襲眞人位號居於江西貴溪縣之龍虎山閱二千年至今眞人張元旭蓋已六十有二代矣按其教旨雖與湯水之言未能吻合無間不足推爲道教初祖而與洙泗儒宗相提並論然相沿已久爲一部分人民之所信仰捍災禦患未嘗不稍著靈奇閱世數十而無失德堪以稱爲玄門正號而非三茅別派所能同日而語者也且其家法相承世存道號歷朝遞與莫不因而封之如法師天師諸名位崇則以列諸三品實官與備朝請並給銅印一顆以資信守幾與曲阜孔門同其隆重而爲海內閥閱世家之第二不謂民國肇興未久前江西都督李烈鈞竟行呈請撤銷並其前淸所賜香租歲領千餘金一概停給銅印者李逆叛迹已昭撰該都士紳屢請規復均以格於前案未以上聞而人民信仰日堅遑論一流派於並白蓮之類時有所聞莫不儆懼一鎮自附道流使非明定標準示以皈依何以正此而失其宗伏思信教自由雖載諸約法然未明定範圍近日異教龐興如黃天人心而維古教加以尊孔已奉明文藏佛仍存舊制姑無論二三教與號同源道教未能偏廢即以山川古跡而言亦應在保存之列況眞人本屬法爵並同爵秩較其性質迫與私諡無殊並不糜費國家俸給似無妨仍准復其舊稱至香租既經撤公可否給還則聽下諸所司另行核議動本籍人居近道山深知其蘊慣道教之凌夷懼世風之邪悆用敢援據約法代爲之請代乞大總統鈞鑒訓示施行等語已奉批交內務部核議具覆矣

◉汴匪竄擾孝感之詳報

▲緝私隊拒匪之死傷　鄂屬孝感縣九里關爲豫鄂交通孔道販賣私硝磺者咸走此途故硝磺總局派有緝私隊駐關堵緝即住於火神廟內上月三十一日晨忽有由河南魯山竄來之白匪餘黨百數十人各持快槍利刀逮將火神廟團攻殺斃緝私隊兵士一名該隊長程像麥中彈受傷在立命部下齊起放槍向外射擊而自堵廟門迎敵致身中兩彈甚爲危險兵士受傷者亦有三名且兵少(聞僅今餘名)匪衆勢不支不得已由後門逃走匪衆遂入廟將受傷官兵所棄毛瑟槍五杆彈數十排刀二柄軍衣多套與服用各物一並搶去分爲三股乘勢搶刼商民及附近鄉村時程隊長與各兵逃至山崗之上遙望有股匪於下經過即速放槍亂擊出匪不意擊斃六名中有一執紅旗佩刀之匪似係匪首而受傷逃脫之匪與在廟前擊傷之匪則不能計數

▲九里關商民之遭刼　流匪圍攻緝私隊時鎮上商民均未聞問聞知槍聲隆隆喊殺大起皆懼而將門戶堵塞匪人本擬先刼緝隊再搶商戶距各戶俱已有備匪人恐有救援故門墻堅固之大戶均未能攻入僅將中下戶十數家即刻隊而去至商民被其擊斃及受傷者約有十餘人全鎮驟未遭其燒搶然已恐慌不堪矣

▲均一堡團防之得力　該匪搶九里關後復結隊出沒於向家湧烏毛口等處肆行搶刼被均一堡團防分所聞知當由團總率團勇百餘人跟蹤追緝與匪戰大獲勝利擊斃二名捉獲五名餘匪逃復向魯山東興店而逃聞該團比已將捉獲各匪解送孝感縣懲辦

▲段將軍派軍之剿防　孝感縣知事及硝磺分局長得悉警耗立分電軍巡署硝磺總局請示並請急速派兵往剿以免荼毒閭閻段上將軍當查駐守京漢鐵路廣水站有北洋第二師七團二營距孝邑甚近特商於王師長電飭該營長撥派兵士二連立刻赴孝追剿並飭如匪竄汴亦須追逐勿分畛域又以九里關扼京漢南路要衝素稱五不管(因與隨縣棗陽黃陂孝感魯山五邑交通)匪徒出沒無常應加厚兵力是以併飭該營長肅淸以後即移軍一排駐關防守

▲緝私隊傷軍之送診　緝私隊隊長程像身受彈傷二處洞穿肚腹其受傷兵士金左劉三人亦傷勢甚重彼等皆係客坦人昨乒由火車運送來省交陸軍療養所出傷彈妥爲診治至被匪殺斃之衛兵一名已由硝磺分局備棺收殮暫給撫卹費四十元飭其家屬具領一面呈報將軍請照陣亡例給卹又聞程隊長與三兵士在所取彈因傷重俱已身故未知確否

地方通信

○杭州通信

▲編查漁戶之辦法　外海水警廳王廳長前奉省電嚴防亂黨今特編查漁戶嚴行取締每十戶爲一班設一班首十班爲一團設一團董各戶均編有字號均須具聯環保結外尙須商家担保如無商保即將漁船充公特委本廳總務查專司其事以重責成已將取締規則及辦法詳報朱屈二帥矣

▲歡送李參政紀聞　李仲軒參政來遊浙水與山自夏徂秋已暢觀無景矣現逐奉中央來電有要政相商權遂於昨日(五號)七午九點十五分搭滬其夫人專車赴滬朱將軍屈巡按使夏廳長周知事等率領軍樂隊歡送至南星站朱屈二公均著紗袍襦衫送上車室至城站下車李參政立車梯上以兩手作拱曰再見再見朱屈二公即乘輿回署沿途衛隊兩旁嚴密李參政離杭後十二鐘到上海站所有行裝禮物由樓木莊侯春泉二君爲之招待云

▲財政廳近聞錄　財政廳第二科科長嚴廖現已辭職由張廳長改委總核員陳豪接充　中央內國六厘公債各界認購己有成數現聞張詠霓廳長刻又發出勸募信函五百餘通並請商界中稍有聲望者均爲經董云　收發處某書記向充杭報訪事前因未曾公布文件洩漏發覺被張廳長查悉大加申斥茲聞昨又有應守秘密文件喧載各報事爲廳長所悉現擬嚴行懲處以儆效尤　浙省各項認捐積弊甚深凡認辦者一經批准莫不欣欣自得視爲利藪至于主辦人員以及管案等人除認准時餽送酬勞外每月均有乾修現聞張廳長擬將各項認案徹底收回官辦故一班有利沾潤者無不愁眉雙鎖云

▲通衢設井以防火患　杭城滿橋大街上月間焚燬一百餘家慘斃多命等情已誌本報惟該處係下城熱鬧之區店舖林立生意繁盛現已由各房東傷匠興修大約中秋前後可以告竣惟該處向東一帶汲水不便一遇水警無法施救現由杭總商會招呼該處商店多開水井以備不虞聞丁同泰同泰和源源綿店等鬥首已共開井八口云

○揚州通信

▲晉役補充偵探　江都警察事務所昨准第二分區全區長詳報該區看役王元於日前捕獲巨匪張子英等著有功績應請給予獎洋昨奉警務長張立派商局謝知事派以縣署偵探藉資鼓勵云

▲派隊鎮懾梟匪　江邑東鄉高漢莊等處爲梟匪出沒之區居民時以爲患昨附近六千莊一帶又發見一梆梟匪言云大部梟匪結合搶行刼掠鄉董王餘慶將報縣知事署特派偵探員吉潤帶隊百名前往該處萌遏匪徒匿跡銷聲藉消弭於無形也

來函

來函一

敬啓者頃閱貴報九月四日揚州通信欄內瓜鎭警察分區拿獲麥船兩艘一節查前月念五日有麥船兩艘在本局報捐分卡與商務分會包庇放走等語經調查扣船原因該區員係奉有江都縣警察公所傷知禁止米穀南運之公文初以爲二麥維穩不在禁運之列該區員或自知誤會因而放行故未懲辦不意本月二三兩日有麥船十三只報捐後該原復行扣留之事經本局電省請示旋奉財政廳電飭江都縣會同查明轉飭放行並將來往各電抄請合閱敝局從未奉有禁運飭捐之文照章收捐無所用其包庇應請迅賜更正並將抄電兩件宣布報端免致商民疑竇致妨稅課盼切禱切瓜洲釐局謹啓

附抄電兩則

南京財政廳長蔣鈞鑒等江兩日有六小麥船十三只在局報捐後被本鎭警察區員王樹森扣留儻飭奉示禁止南運等語查該麥船由安徽天昌購運在高郵灣邵揚由各關局報捐通過瓜鎭非二麥禁運之地何得無端截留麥船急電江都縣轉飭放行關後麥船經過出江總否收捐抖乞電飭切瓜洲釐捐局長梁之瀚叩支印

瓜洲釐局長梁電悉內地米麥向准流通不在禁運之列所稱出口麥船如捐實敷明指銷地點確在江南自應准其流通已電飭江都謝知事會同該局長查詢明確轉飭放行並由廳詳請巡按使核示飭遵矣財政廳支印

來函二

敬啓者日前報載路透電謂德人燒洛文事又昨日英相演說亦謂德燒洛文有違公法以洛文爲名勝之區有古式房屋及禮拜堂任付諸一炬良可惜也但電文簡略未知洛文鎭之全燒或僅燒一部分如謂全燒我等不能不深致疑於德人德人旣入比國城鄉以及都城均不之燒燬獨燒洛文然電中又謂德兵因誤其本國之兵爲他國之兵橫被槍擊德之將軍遂即震怒命兵士燒洛文云云然德義與法戰其軍律甚嚴此次之戰距不能嚴守軍律況德之將軍責任甚重如兵士亂燒必受軍事裁判處習問此次之燒洛文該將軍必當審慎者有踰兩國交戰打仗者兵而非民故兵之責在不害民民之責在不害兵德兵入里愛日時比之男女及孩子均從屋頂上放槍以擊行路之德軍此次德兵入洛文時恐亦如是德兵若行於街上但見居民之門已扃而從樓上槍擊過路德兵德之將軍不能保護其軍人之生命則令兵燒其房屋蓋兵之出戰惟願爲國效死如有一兵無端而死將軍應任其咎讀德法四十年前戰史常有此等相類之事燒洛文之將軍恐亦過有此等事耳按洛文爲著名名勝文明淵藪該地文明蘊本爲德人所有是爲德之故士而乃一日命兵燒燬之苟非有故決不至是也華孚孟敬啓

時評二

◉相殺之歐洲　(冷)

自歐洲開戰以來至於今日爲時僅四十日耳據歐洲戰電所宣稱則某日死傷者十餘萬人某日死傷者數萬人縱其中不無誇張其武烈之處言過其實然而以血肉之軀與鎗砲相搏脫令戰事更延長者此流血寧有限止耶

● 中英德法日五國語言合璧

殿以中語綜合五國語言爲三十八章都凡六千餘言普通應酬之要已搜所必需者無遺學者得此一編可研求一國之語言又可旁通四國之語　首英語次法語次德語次日語

四用商會話書中之巨製無燒合璧之精也　每冊五角

上海有正書局謹啓

新出 人物仕女條屏

共計四幅條保費改一派鑑藏精工最宜飾壁四幅共一元二角裱好者加裱工大洋一元二角

上海棋盤街有正書局及南京天津北京蘇州分局同啟

梁任公手書 康南海詩集 定價五元五角 廣智書局發行

第一臺永記公司十九夜戲

價目 特別包廂八角 特別官廳八角 頭等包廂六角 頭等正廳五角 玻璃包廂五角 二等正廳三角 三等客座二角

李少棠 唐靜庵 譚嘉倫 蓋春來 小(楊月)樓 蓋叫天 孫菊仙 朱素雲 趙君玉 潘月樵 張德俊

寶善街丹桂茶園 七月十九夜戲

趙鳳雲 趙素雲 楊文奎 桂云峯 蓋俊卿 恩曉峯 小奎官 張文艷 趙紫雲 十三旦 陳飛珠

大舞臺十九夜准演拿手好戲

李春來 七歲紅 賈璧雲 小如意 呂月樵 小達子 小子達 千李 達春來 賈璧雲

競舞臺陰歷七月十九夜戲

價目注意 特別包廂七角 特別正廳五角 頭等正廳三角 三層包廂一角

周鳳文 張德祿 張連生 夏月珊 夏月潤 馮子和 林樹森 夏月珊 毛周鳳 韻文鳳 珂月文 夏月潤

雙蝴蝶 花蝴蝶 遊龍 戲鳳 劉太妻 報 偵探 疑殺案

法界迎仙鳳舞臺男女合演 七月十九夜准演

張福寶 小鳳池 小吉瑞 王祥虎 洒金紅 孟鴻羣 梁俊圖 陸菊芬 小謝 菊秀 芬鳳 金雲鳳 黑國

羣仙茶園十九夜戲 大減價 二等正廳一角

小桂芬 蓋七省 小蓉仙 花鳳仙 陸月樓 小蓮英 陳長庚 露蘭春 小長庚 翁梅倩 小黑燈 草上仙

杭州第一舞臺 （舊曆甲寅年七月十九夜）

小桂芬 水上飄 彭春珊 于振廷 小喜祿 陳永奎 趙月來 水上來 小金娃 林老生 小㸒卿 小禿扁

春柳劇場

電話四九九〇 英大馬路東口三三號

夜戲特別五角頭等三角 日戲三角二角

七月十九夜准演 怨耦

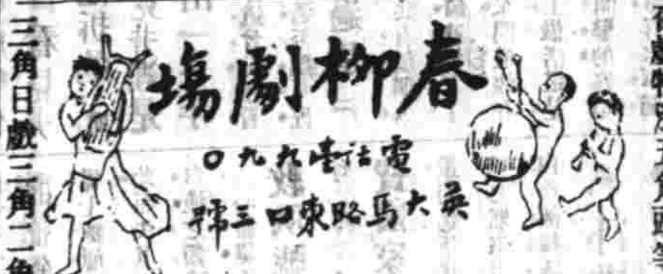

大舞臺 (七月十九夜准演好戲)

七歲紅 四杰村 余千 三麻子 關公 取長沙 呂月樵 （三本）戲迷傳 四郎探母 小達子 四郎探母 落馬湖 賈璧雲 梵王宮 頭二本 杜十娘 李春來 茂州廟 雙演 落馬湖

丹桂第一台永記十九夜特煩拿手好戲

價目表 特別包廂八角 特別官廳八角 頭等包廂六角 頭等正廳五角 玻璃包廂五角 二等正廳三角 三等客座二角

蓋春來 嘉興府 朱素雲 舉鼎觀畫 孫菊仙 潘月樵 大回荊州 趙君玉 蓋叫天 三叉口 小楊月樓 戲迷傳 唐靜庵 魚藏劍

商辦鏡花戲園 二度梅 禮拜三兩夜准演新排全本

七月十九夜准演拿手好戲

趙虎豹 陳光峯 潘得勝 陳素雲 婁灝棠 史赤奎 林芳錦 小鳳彩 周昌順 陳㐫秦 胡鳳林 楊子和 張寶香

五 六 本 玉 變 龍

演影戲者鑒

啟者敝公司現存影戲片甚多內有中國戲片亦有外國戲片而外國影戲片亦有外國戲目均用華文註明惟至中國一家影片獨有敝公司可以買亦可租該片所有影戲機器一切器具無不齊備如蒙光顧請來敝公司接洽無論遠地亦可函索價值物美價廉須將地址示明即將影片目錄寄上可也此佈

上海江西路 亞細亞影片公司內

亞細亞影片公司啟

惠羅

南京路十二號

請特別注意本公司此次所售之皮靴乃採用英國上等材料倣照美國最時新之式樣在英國置成運華銷售者黃黑兩種以及各種大小尺寸皆有每雙祇售洋六元此外尚有近日新到之綢緞絲帶以及各種衣料皆倫敦巴黎紐約等處最流行之貨且價值便宜每五碼祇售洋一元新駕臨看貨方知言之不謬也本公司夥友皆能用中國言語接洽也

惠羅公司白

百代公司

本公司將各種最有名最佳之唱片改良製成大片聲愈響亮並到揚州小調唱片數種極為清雅到貨無多請速選擇是荷

農商部註冊

中國精益眼鏡公司

中國第一家自製吃力克鏡片

貴客如有患目疾者本公司名有眼科專家醫治

北京分公司開設在前門外觀音寺西頭第四十八號

本公司自製各種光學鏡片

目配光運機磨片量面裝架專門技術益非持驗目光不真實之偽貨自損名譽凡東西洋專家所能造者本公司無不能造照配接照各人面部裝配

上海南京路 電話二千八百九十五號

諸君欲買老牌正貨請認明牌子

雙妹牌蘭花掃身粉

此粉乃泰西各國男女及小孩必日用之品且需有名醫士考驗最為合衛生之香粉兒小胎毒火瘡由污穢獨發其症甚宜用此粉常時搽之則皮膚爽潔垢穢自除熱痱多生皮膚痕痒甚至汗積手足縫間爛痛等症若能以此粉多搽患處無不全愈且此粉男婦老幼常用之掃身塗面能令肌膚柔軟潔體留香而爽滑無匹功用不能盡述請予不信盍購試之◎每包價銀一角◎粉球盒每盒四角

此花露馳名已久功用極大香味濃厚誠為夏令必需之品近有劣貨影射冒為雙妹老牌請君如欲購正牌貨請認明瓶上刻有雙妹嚜及招紙上有廣生行字庶不致誤也各洋貨店均有發售

大號每瓶四角 二號每瓶二角半 三號每瓶一角半 四號每瓶一角

雙妹嚜菓子露

此露一份開清水十份飲之則勝過市上所沽之檸檬等水此露有各菓子原質之味能解渴生津開胃消食此乃暑天居家出外遊玩地方利便誠不可少之品也本行之菓子露已馳名多年各埠紳商皆賞近日將招牌之上加多雙美像為記以免魚目混珠諸君光顧請認明雙妹招牌免致錯誤也◎大號價銀四角二號價銀二角半三號價銀二角

檸檬 玫瑰 甜橙 桑枝 杏仁 沙示 波蘿 萃薑 十多啤

總發行所 杭州太平坊 上海南京路廣生行有限公司

股票交通公司

本公司經理買賣股票有獎債券 電話八零八一

釋迦如來應化事跡出版

此書乃釋迦如來降生以來種種聖跡繪成圖像精美 共三冊 有正書局發行

內外科周獻臣啟事

寄售 有正書局

明代名臣墨寶第九

內外科周獻臣啟事 本醫生分期向在董家渡一堂診所今遷於法大馬路八仙橋德順里內 每日下午三時始五時止逾時不候◎上午仍在小南門內本宅

寄售 有正書局

明代名臣墨寶第九

精蓮子一種尤爲製勝批發定價比衆還廉

此集爲楊忠愍公所謂書序與跋乃書其師徐少湖者以浩然大誠正義烈之氣發爲文字尤與顧平原文文山兩公所作異有朱尊彝題首及汪琬張仁黼邵長蘅秦道然錢伯坰錢大昕汪

費事後報由探訪處核給一探訪處費 功過簿記載各路探訪員功過彙請鎮守使分別懲獎一每兩個月探訪員長須將往分探各路考查一次評定探訪員優劣歸告鎮守使一本規則自批准之日實行一本規則如有未盡事宜隨時由鎮守使酌量增删之

◎又少了一份地方稅

本邑西門外肇周路至斜橋一帶華界地段自撥劃歸法租界公董局推放法新租界後曾經駐滬交涉員滬海道尹楊小川君宣布在案惟因歐西戰事以來法公董局迄今尚未實行推放所有該處居戶等應繳上海工巡捐總局之地方稅款前經朱局長據情詳請鄭鎮守使裁奪能否於陽歷八月分起一律豁免收征茲奉鄭鎮守使批示准將前項稅款免予收征以示體恤云

◎稽查行旅

淞滬警察廳長徐輔洲昨日委派督察長曾永奎帶領偵緝隊隊士四名至滬南一帶各公司輪船碼頭查得有無來往行跡可疑及匪徒人等夾帶危險品物情事報候核辦

◎聽候定期丈勘

婦人李談氏前在地方審判廳控地販胡紱之侵佔地畝等情一案曾經開庭辯論終結送達判決書被告償還原告損失洋九百餘元詎該氏不服判決赴蘇上訴奉高等廳發回上海廳重行再審等因昨日上午奉張陳各推事官等特開法庭辯論李談氏胡紱之等投案陳訴一切審判官以本案今日不能認爲終結聽候定期前往丈勘明白再行辦理現着原被各交履勘費洋八元旋即退庭

◎判結盜刦西人住宅案

僑居閘北馬家宅西人羅帝歐司（即勞得吉司）住宅於今年上春遭盜匪搶刦並刀傷事主嗣經偵探將是案盜犯馬祥生馬鳳鳴馬連生邢小毛等七八人拘送地方檢察廳訊得邢小毛等確無爲盜証據諭飭交保開釋惟馬等三犯實爲此案首犯諭令分別收押候辦而馬連生一犯在押患病發堂醫治無效斃命馬祥生馬鳳鳴二犯由檢廳起訴審廳曾經開庭辯論終結聽候判決在案昨日下午三時奉端木葵推事官會同宗檢察官幷譯員等特開刑庭宣判該西人羅帝歐司亦奉該廳傳案候訊問官命庭丁提馬祥生馬鳳鳴二犯至案官命書記官宣讀判詞略謂馬祥生馬鳳鳴等實犯殺人未遂之所爲各科一等有期徒刑監禁十四年零六個月宣畢又命譯員操西語當庭朗讀一遍畢問官當飭還押候上訴期滿送監執行遂命該西人退去閉庭

◎判結持刀謀害案

住居靜安寺路附近晏子路十一號門牌向爲西崽之蔡桂林（即蔡阿林）控鄰人仇阿五用刀砍斷伊之小指並傷頭部後背等情業由包探王桂亭將仇連刀一併獲解公堂訊供收押各情已迭詳本報昨奉命代表讞會同英領卓君復訊即據仁濟醫院醫生陳明堂投案証明原告受傷情形繼由被告代表沃沛律師向原告詰據供稱所住之屋與被告住處係東西對峙中間隔一小弄是日午後我在東首自巳客堂之旁椅上假睡時突被被告將我頭上猛砍當時即已暈去迨將小指砍去始復醒轉由客堂門逃至晏子路鳴捕將兇手拘獲云云供畢後由兩造律師互辯良久中西官得供會商之下以據醫生到堂証明當時被告似未用力故尚不致有生命之危因判仇阿五從寬押滿九月以儆詎仇妻陳氏聞斷即將原告扭住聲稱旣被奸汚喪人名節且復將夫押辦誓不與爾干休哭鬧不巳旋經站堂華印各捕將氏拖之而去

◎拘獲放火行刦要犯

匪徒通州人殷金順王和順因於八月二十三號（即舊歷七月初二日）集衆三十餘人在通州大有晉地方放火肆刦焚燬房屋二十餘間詎斃人命攜贓潛逃來申匿居虹口地方於前日被美捕房包探王四福偵知協同西探將殷王二人拘獲昨晨解案稟奉關讞員會同英領康君訊據供稱由唐某任某爲首云云因通州公文未到會判押候禮拜三通州公文到廨再核

◎查獲被拐小孩

中國婦孺救濟會會員昨在招商局金利源碼頭襄鯨輪船上查獲被拐小孩張連廷李彩衣二口拐匪已乘間逃去遂將該二孩並送地方檢察廳請爲發落當奉檢察官提訊之下據張連廷供年十四歲李彩衣供年十三歲均係安徽人問官得供判令發交新普育堂留養候召家屬來案認領

◎浦東同人會大會紀要

浦東同人會於前日（六號）假座法租界湖州會館開特別大會到會者共有一百六十餘人開會後由楊而畢報告略謂本會係同鄉會性質而兼具地方公益團體之作用組織以來成績卓著自辛亥光復以後所有會中主要職員志在四方無暇及此以致若有若無予今日開會誠冒即一面欲維持旣往之會於不敝一面共謀推廣於將來到會諸公均負中與本會之責任其重要問題一係修訂會章二改選各項職員三維持報務繼公推金鑑冰爲臨時主席宣讀章程討論修改逐條通過繼公舉莊以莊爲正會長沈亮棨楊而墨爲副會長劉式訓黃炎培秦錫田夏景仁等爲名譽董事艾曾格朱叔源黃友林丁子乾等爲會董金鑑冰康庸生朱伯尊陸菊初等爲評議員李卓民陳少藩冀杏生胡德望等爲幹事員龔夢屏徐焜侯黃孔昭朱碧生等爲調查員文牘暫請金鑑冰兼理會計暫請陳少藩兼理繼報告新浦東報狀況及壽商善後辦法並提議浦東旅館散會時已鐘鳴六下矣

◎保護清潔所之示諭

上海工巡捐總局長朱君昨出示曉諭云照得清潔爲衛生要政捐款乃接濟公用中西區清潔事宜前市政廳諭飭莊泉生承辦期限屆滿該區內新闢道路增多店鋪居戶亦漸增盛今昔情形不同自應力圖整頓惟以關係農民生計不忍驟予更張前據商人莊泉生稟請接續承辦每月加認捐款一百元合共月繳捐洋三百元並據聲稱一切辦法悉照舊章糞夫牌費仍每名每月抽收小洋兩角並不增加於捐務民情尚能雙方顧全即經批准續辦以資熟手並詳奉上海鎮守使批示各擬辦理等因在案茲據該商人遵批出具認狀保結及預繳捐款前來除給諭承辦並詳請江蘇巡按使上海鎮守使察核備案暨咨行淞滬警察廳查照飭屬保護外合亟出示曉諭爲此示仰該區內農民人等一律遵照須知中西區清潔自本年九月起仍歸商人莊泉生繼續辦理一切辦法悉照舊章糞夫牌費仍每名每月抽取小洋兩角並不增加事關衛生公益衛等務須互相維持切勿藉端阻撓及再有欠減牌費情事是爲至要切切特示

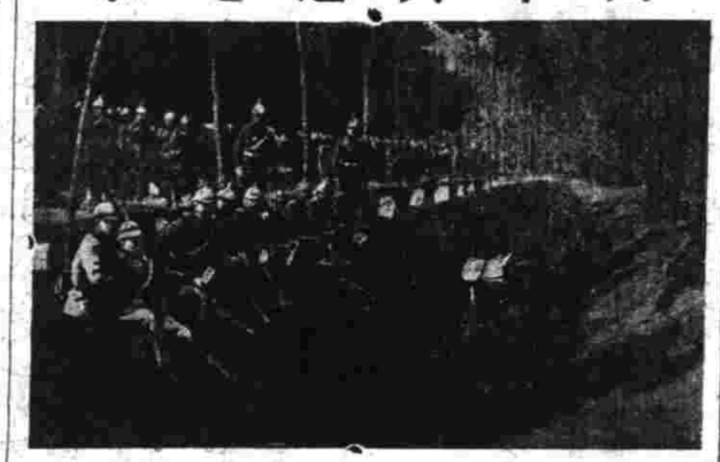

德國陸軍步兵進軍之現狀

◎道尹公署批示

▲楊嘉棣稟持批妄爲私立行頭環求令飭維持以安生業由稟及粘件均悉查商業團體情形除法定外首重善良習慣據稟該業大小行訂有規章爲繼良謝選等何能龍工興訟多端取鬧旣稱稟縣有案其中如何實情仰上海縣知事查明詳復候核可也此批稟及粘件均發仍繳

▲項裔氏爲無辜究押請飭釋放事該氏夫兄項竺筠虧欠萬豐祥貨款如與該氏夫項薗濱無干何以遽行逮捕收押來稟頗有不實仰川沙縣知事迅速集訊明實分別究追具報勿稍偏延此批稟抄發

◎原來是地保舞弊

沈耕莘前延顧履瓚律師投法公堂控宋仲灐偽造地契與方單不符請訊等情嗣唐雲園亦延蒲石律師控沈耕莘將方單抵押去銀八千兩逾期本利不還附請併案訊追奉中西官逐次傳訊並將四圖地保林鴻生提訊供詞支吾判林交三千兩人銀兩保俟函致會丈局將單地詳細調查有無缺少地皮情事經局員飭宋沈所買宋傳之九畝另二皮照單却保缺少地皮若干畝值銀地千五百兩復請核奪現由捕房將宋林等傳案請諭原告律師稱此案前後舞弊旣不在債權人唐濤園又不在宋仲灐及沈耕莘實在地保林鴻生任意舞弊所致請堂上公斷訊之林鴻生供前地地林少卿是生父病故後由小民接充今己五年前次實爽上所蓋之戳與故父之戳記不同祇能作爲無效聶讞員諭曰爾父在日所蓋一戳爾豈能推諉且爾劣跡德副領事亦己查知今姑格外從寬判交一千二百六十兩人銀幷保限兩禮拜交銀所有堂費亦歸林交出宋亦着交銀六百三十兩俟交齊後傷沈具領完案

增闢

◎城內◎

○分別判決 匪徒曾玉才前在十六舖附近攫取婦人髮計兵僕中所拋之小孩頸項上金鎖片一枚爲警人瞭併獲解送地方檢察廳預審明確驗給該氏領去曾押候起訴審判廳訊判昨日午後奉審廳周推事官會同田檢察官公開刑庭辯論提曾犯至庭田檢察官即起訴預審之事實略謂曾玉才實犯新刑律三百六十七條請爲判決審判官一再研詰曾犯首求恩會商之下遂判曾犯五等有期徒刑監禁二個月又蘇城江阿生行竊陳小山家布疋喬秉鈞行竊永盛碼頭某蛋行之皮蛋均爲巡警拘送地方廳訊供屬實昨日亦奉周田兩君提案訊詰之下核其情節尚輕從寬判陳喬兩竊各押一個月以儆

◎英租界◎

○伶人串騙鬻賓 前在福州路丹桂第一台爲伶人之鎮江人朱羅榮因於上月二十號串同姘婦楊阿媛以代購丹桂第一台查票生意爲由向周阿興周王氏孫洪寶等騙取值洋四十元之綢衣銀表現洋等件逃匿蘇州前日復行來滬經周途遇鳴捕拘押昨解公堂請究經中西官訊供屬實判朱押西牢九月楊阿媛押女所三月分別示儆

○判罰驅車疾馳 馬夫殷阿實因於前日在廣東路駕車疾馳由四百二十四號印捕向阻不服即鳴警笛尾追詎殷非惟不停反敢加鞭狂奔圖逃旋經七百十四號華捕聞警攔阻亦被該馬夫用鞭猛擊以致跌破頭顱擦碎號衣並將汪顧氏家小孩撞倒跌傷撞壞將方雲坤之黃包車兩輛經他捕到來新同拘獲昨解公堂請究奉中西官訊悉前情判殷罰洋三十元內提四元賠償原告號衣及黃包車修費餘洋充公

○期滿遞回原籍 六次過犯常涉人陳將生因於去年九月間復來租界行竊兩香粉弄八十一號門牌任王氏家衣服又過犯湖北人朱德順於同時因在電車內摸竊徐榮卿值洋二十元之夾金表銀鍊當均由捕拘解公堂訊明判各押西牢一年期滿帶堂再核在案茲屆期滿昨晨由捕解案請示奉中西官判函送上海縣知事分別遞回原籍交該管地方官嚴加管束

○過犯摸竊 匪類湖北人劉洪發因於前晚在虹口某號電車內摸竊東洋人皮夾當被捉交巡捕解入捕房收押昨晨解案中西官訊明劉係迭次過犯判押西牢半年期滿帶堂再核

○估惡不悛 迭次過犯鎮江人顧阿根近因復來租界於前日至北江西路二百二十三號門牌杜海坡家行竊白綫毯一條當被拘獲鳴捕拘押昨晨解案中西官訊明以顧屢辦不悛殊屬不法因判押西牢八月期滿帶堂再核

○見死不救 胡州人張伯榮近因來滬向張星如孫基昌索取欠洋不遂乃於前晚吞烟圖盡詎張等存知有異並不送醫救治反將張伯榮送至天津路八十九號門牌天福客棧歇宿幸經二百六十號巡街捕查悉將張等三人一併帶入捕房設法醫愈昨解公堂請示經中西官訊悉前情以張星如等見死不救大背人道主義當堂嚴加申斥之下始合從寬開釋

○傷愈再訊 黃福生控周會順在山海關路行兇毆傷等情昨由捕房將周拘解公堂請究奉中西官略詰情形判周押候下禮拜一原告傷愈再訊

○堅不承認 南市源隆木行夥寧言控湖州人朱江福私刻源隆圖章向南京路四百零四號門牌大綸綢莊冒賜值洋四十餘元之綵綢兩疋等情昨晨由滙四捕房包探金福壽協同西探至泰路三百三十五號門牌將朱拘獲解送公堂先由原告僧證大綸綢莊夥馬錦昌及張貞福上堂証明買之朱堅不承認中西官核供因判押候禮拜五查明再核

◎法租界◎

○女孩迷路 女孩周六英身穿桃條洋布短衫赤足無鞋頭梳髮辮耳戴銀綫圈在法界迷途啼哭爲捕帶至法公堂請訊供丹陽人年十二歲父名彩寶現在原籍問其此次隨何人來申如何失散均不能答判送堂留養候父母具領

○小工毆斃同伴 法新租界善鍾路木作內做三和土工人沈和尙毆斃同伴某甲由田檢察官會同聶讞員驗明肚腹被毆致命身死棺殮等情已誌昨報昨由捕房將沈解送法公堂請訊旋有張茂生投稱死者名張阿其係小民之子昨據阿其母舅邱阿道來函始知其事求恩伸冤邱稱小民雖同在作內沈行兇時並未目見沈和尙供至張工作處拾取木花罵小民爲乞丐向其理論反被毆打一下故此還毆一拳打在腹上當時有看工人某甲目見可証並無打他兩拳等情事實係一時失誤請恩宥判管押候傳見証到案詳訊兇情形再行核辦

○流氓吃白食 點心店主李子衙投法公堂控稱有流氓郭林四六前來吃食點心共欠洋三角向索不還控過捕房郭即挾仇糾黨王何康到來不問情由動手行兇致被打破頭額報捕拘獲又有李老四張實甫同控稱小民等好意相勸詎郭突出小刀行兇均被戳傷幸無大礙同求懲究郭供欠洋行兇是實王供認郭兇不諱判郭押一年李王押三月一併逐出租界

◎南市◎

○無力改判拘役 五區警署查獲之土犯沈周二張振卿兩名前日經檢察分庭訊明判解地方檢察廳核辦又徐永清一名判罰洋五十元張阿生一名判罰洋念元均因無力繳欵改判拘役昨送地方分監執行

○備婦作竊 胡徐氏住居四區一分署天保里內前日因被傭婦張氏竊去金戒一只又現洋十九元而逃胡將該傭婦屬頭項赤林扭控到署昨解司法科押候訊究

○得慶更生 閘北杉板廠新大橋因年久失修被工部局出而干涉阻止交通該處各絲廠女工往來不便由閘北工巡捐分局暫雇渡船兩艘輪流渡載昨日黎明時衆女工紛紛進廠上工故渡船上異常擁擠而船戶宋桂生慢不經心與他船衝撞同時有男女三渡客被擠落河幸閘北水巡船巡經該處幫同援救得慶更生當以該船戶以人命爲兒戲可恨已極因即拘解水巡區聽候嚴辦

來件

工部局衛生處醫官報告

前年患霍亂病死者之多爲當年最足注目之狀況今年患此項病症死者鮮見乃死亡之總數仍未減少外國人居戶死亡三百零七名數內有一百三十五名係日人該日人等死亡數內有二十一名係患腳氣病而去世此症罕有傳染泰西國人故若將近歲死亡數目與前年比較則自應注意於日人寓滬總數之大爲加增由是可先知上海之死亡數必有加增惟由此加增而論不能謂爲泰西國人衛生情形較前退步之標準除此以外天花及傷寒症痢症癆症紅痧各症之發現格外加多而其設法消弭應特別加意

一紅痧 至於紅痧若用平常衛生之法即不論何國亦未見其有切實效果其在英國該症時時發現幾同痧子之常即因如此時常發現則成爲天然之抵染力故其症狀成爲淡漠之景象其傳染大都由人與人是以除平常衛生公共方法之外欲弭此症則衆人應有良好之知識有近時衛生及新學利益之國如此困難即如上海之社會至爲繁雜安能有效果且更有進者該症在中國傳染最毒上海之紅痧較英國險四倍表面觀之尙無減輕情形

一癆症 此症于各國爲衛生之最大問題惟現在中國已竭力培植抵禦癆症之基礎大都由教育入手則其抵禦方法將可益見鞏固華人肺癆最盛係顯而易見抵禦方法非聯絡華人居戶斷不能望有久效上數年本報告中曾陳請設立治癆醫院一所實爲衛生要圖此種醫院除患肺癆之西人不能回國就醫者可入院調理外更可成一中央機關辦理他項方法不數年間可擴成完全抵制此症之策

一天花 種牛痘爲抵制簡便之法實可完全達其目的西人中仍有就誤種牛痘之淺顯辦法因而喪命者衛生處從根本上解決天花即從華人治起每年西十月至十二月在衛生處十六分處內施種牛痘如此辦法無非與全體有益本年共有一萬三千八種牛痘大部要孩居多查所有上海衛生事宜之案卷以此爲最多且於此見華人居戶頒悟此益

時評 三

◎蘇浙路有期証券 （木）

蘇路收歸國有浙路亦收歸國有蘇路之有期證券已發二期浙路之有期證券尙未開始今蘇之第三期部以歐戰影響擬展至第四期一併給發則浙之第一期亦將併入第二期乎

或曰浙之第一期必能如期而付蓋以收歸時之利益相比較浙果優於蘇則給欵之權利浙亦必優於蘇也

余曰不然蘇之第三期爲九月浙之第一期爲十月蘇旣不發於前浙豈獨發於後然而爲政府計欲樹信用於民有期而不能如期實足以啟人之疑慮也

本埠新聞　紀事

◎維持國內金融之示諭

滬海道尹公署昨奉上將軍鄭　巡按使齊　聯銜示諭云　爲曉示諭事准內務部咨開此次歐洲戰禍亘古未有我國受種種影響　丁茲時局自應內外一氣同心協力以維治安爲第一要着　顧維持治安必須有經濟能力　爲之後盾現在國家經濟　各省公忠體國開源節流　已漸有把握此後急起直追不患無以自立至目前治標之策以維持國內金融爲全國上下共負之責務　宜同心一致互相扶濟對於銀錢　莊號彼此協力　維持勿自相驚擾致起恐慌中國交通兩銀行亦已通飭各分行以流通金融爲唯一之職務　該兩行對於國內金融確有完全計畫　凡設分行所在皆可通　其有無總以本國之財供本國之用　應即曉諭所屬同扶大局等因分行到署准此查江蘇爲實業最著之省　自歐西戰事影響　凡工商各業非常困難　推厥原由皆在金融阻滯周轉不靈　長此以往不圖補救將見商輟於市工輟其業危險之狀匪可言喻　默察大勢無可因循　地方官吏責有攸歸　士庶紳商身家俱在　均應急起直追共扶危局現在中國交通兩銀行對於國內金融確有把握　戰事勃起金融機關無不竭蹶　倘該兩行根本不搖安如磐石且能以餘力接濟市面信用　昭著　金融大本已有所恃　凡我商民均當持以毅力設法疏通或投資以提倡　土貨或集欵以救濟市面務使　舉國上下不特外貨足以自立從此金融有自主之權土貨有暢銷之望度此難關即登彼岸　各宜共體斯意　振刷奮興本上將軍本巡按使亦曾率所屬竭盡所能　維護商業以圖於世界兵禍最劇之時在商場上得一新形之戰勝國家興亡人民禍福胥由於此　凡與我素號議時之紳商士庶共圖之除飭行各屬一體遵照外此示

◎韓所長勸募內國公債

上海貨物稅總公所所長　韓峯夫君　因勸募內國公債票特于前日（六號）上午十二時在四馬路一枝香番菜館設筵　歟請南北市　商會總協理暨滬上各業代表到者一百餘人酒至半酣由韓君　起立演說　認購公債票之利益其詞甚長娓娓動聽當時認購者頗不乏人並担任各就本業中勸募至三時始盡歡而散

◎查禁外人之測繪

上海鎮守使鄭汝成君　接奉宣武上將軍電飭　略謂　迭查各交戰國往往遣人潛入內地私測地　圖實屬有違中立條規嗣後如　遇前項情事准着將測繪器械及圖稿一併扣留以備將來交涉之証據云云鄭君奉電　當即轉飭軍警一體留意防範矣

◎偵探之報告不實可知

鎮守使署稽查員王友　田奉命搜查亂黨機　關在老北門內穿心街俞宅暨南京路柴坊公所內　拘獲許利川査耀亭兩名　並搜出名單一紙解交淞滬警廳收押候訊（已誌昨報）　茲悉警廳長徐國樑昨已飭令司法課長李佑之將許利川査耀亭傳提到案訊據供稱許業警　生査業衖爾均係安分營生之人向無爲匪不法及通同亂黨設立機關情事　名單係屬同帝會會首名帖云云李課長以所供各節殷集　調査情形相符　當已稟明廳長飭令許査各具切結分別交保

◎探報何海鳴改名金子川

上海鎮守使鄭　汝成君　迭據探報亂黨首　要何海鳴現乘歐洲各國爭戰劇烈之際由某國滑來滬上並由　某國人同行保護何現改名　爲金子川常帶亂徒四人匿居虹口文監師路某洋房內仍與　陳其美　等聯絡協議不法舉事等語鄭君據報以偵探報告　虛實雖不可確然現在歐戰方劇而青　島亦已開戰若輩乘機擾亂在所不免業已通飭軍警各機關一體加意備防云

◎探報亂黨購定大批軍械

通海鎮守　使管　選據偵探報告　謂有亂黨密謀不已近在　上海向某洋行購定大批軍械擬用民船運赴通海各圖　再舉不法嗣因各港戒備甚嚴故　改在如境瀆港地方起岸等語管君得報以滬廟亂黨　謀購軍械擾亂治安　虛實均應密查除飭軍警嚴密防範外　當即電請　上海鄭鎮守使請爲派探設　法截拏以絕亂源而保治安云云

德國軍隊軍用船橋渡邊現狀

◎海軍總長來滬預誌

駐滬海軍司令部昨得海軍劉總長由漢行次來電云茲有商辦中立要事剋擬往滬云云故由李總司令立即預備總長行轅並派員赴漢迎迓云

◎沿浦灘之防務

駐浦陸軍第三營營長　廖君守忠近以歐洲開戰風聲日緊浦　東防務未可稍懈而沿浦灘一帶洋商廠　棧林立江海北關所設之火藥局兩亦在　該處且對岸引翔港軍工廠附近之敎堂　係在本軍管轄境內均屬重要之地　君不預爲防範一有疎虞非但有　失保衞之責竊恐引起交涉爰於昨日飭令駐　紮沿浦之屆塔家高廟高行高橋等處官　兵逐日無分兩夜會哨於浦灘　一帶並飭各駐防卡通宵達旦常川梭巡以靖地方而保治安云

◎膠州灣封鎖後之中立

青島德日開戰日本海軍封鎖膠州灣（已見文告）茲聞上海鄭鎮守使海軍李總司令楊道尹同日接奉中央中立辦事處電開奉大總統諭外交部呈聞駐京日使函達該國海軍封鎖膠州灣宣言書等情應通飭各省曉諭軍民人等遵照中立條規第二十條辦理並嚴禁匪徒造謠等因除分電外特電遵照云云

◎郵務管理局布告二則

▲上海郵務管理局局長魯士君昨日發出第二百二十四號布告云爲佈告事照得山東省內之即墨膠州兩地方現在派兌事宜暫行停辦特此佈告

▲又佈告云　照得審往安徽郵務區內下列各局之滙兌其補水費現在暫行免納此布（計開）懷甯縣（即安慶府）蕪湖大通當塗縣（即太平府）和縣（即和州）貴池縣（即池州府）

◎大總統壽辰預誌

上海鎮守使鄭汝成君昨奉宣武上將軍行署飭開准陸軍部　箇電開本年九月十六日恭逢大總統壽辰所有陸防各軍官均應由各該省長官領銜具呈共伸慶賀以符體制希飭屬一體遵照等因准此除分行外仰即轉飭所屬一體遵照

◎修理要塞炮械

上海中立辦事處鄭將軍等以歐西戰事日迫中立事宜亟應加意愼防茲查吳淞要塞砲台爲上海通商口岸第一門戶砲台原有砲械曾於去夏因亂事時拆去砲門砲上零件亦不完全均應修竣故於昨日飭派製造局砲廠工匠四名前赴吳淞砲台修理砲械云

◎偵緝隊給發執照

淞滬警察廳偵緝隊士前爲實圖辦公便利起見特請隊長程世清要求徐廳長給發執照（已誌前報）茲悉徐廳長自據程隊長據情稟請後當巳准如所請昨日傳程隊長帶領全班偵緝隊士齊集當面給發執照諭令各隊士隨帶在身以便隨時應用

◎竊槍案內之嫌疑

製造局步兵第七旅稽旅長訪聞現有竊槍案內之嫌疑犯數名匿居南市面應提案質証故於前日飭派護兵在於滬軍營舊址附近拏獲王幹臣朱三朱四三名當解旅部奉令轉送鎮守使署覆候研訊核究云云

◎鐵路檢查表册式

上海中立辦事處迭奉中央電令嚴守中立條規於水路與陸路凡關於與戰各國違禁物之運送一律阻止所有檢查船舶辦法業經鄭鎮守使楊道尹會同李海軍司令訂立辦法呈請中央核轉各國公使訓令各領事査照辦理均已一體承認近奉交通部又頒發鐵路檢査報告表册大綱分爲五類（一）軍隊（二）物件（三）國名（四）由何處起運（五）運輪何地第一類子目四項一軍官姓氏二兵士名數三醫軍四火伕第二類子目十項一馬匹二軍械三爆烈品四電汽料五銅鐵料六竹木料七呢草品八食料品九消防器十建築品此項表册現已派員送往各車站一體遵照查覈矣

◎斥革招搖之偵探

上海地方警察景警務長邇來查得一號偵探張來生迅事招搖不安本分業已查明着即斥革遺缺由二號偵探鐵逢春補充斯缺昨己示知該探遵照矣

◎照料避難華人

洪知事奉楊道尹函知准駐德胡公使函稱有避難華人十九名小孩八名手抱孩四名乘法國郵船來申請爲照料云云洪知事奉文後旋得法郵船准于五號可以抵埠當飭由地方警察事務所派探干桂生屆期前往該船碼頭將前項避難回國僑民男女大小三十一名口連同行李等件一律照料上岸暫住旅館再各回原籍云

◎檢廳詰問警廳

▲擅用刑訊　▲有違法律

上海地方檢察廳長汪　君查得警察一區一分署署員劉樹棠近將張士華控訴袁春江誘姦伊妻袁葉氏阿桑一案距料該署自私自擅用刑訊將袁加責軍棍二百下實屬違背法律濫用職權殊與現今國體大相違背無論袁春江誘姦葉氏已屬未判均係刑事問題理應遵請司法衙門讞究是以汪君於前日函致警察廳長徐國樑嚴加詰問請即據情查復以維法律而清職權等因徐廳長得函後業已派員往查一面飭傳劉署員到廳究詰云

◎詰誡勿再效尤

▲一之爲甚　▲其可再乎

南市第一區第一分署署員劉樹棠近因辦理崇明人張士華控鄰居人車夫袁春江誘姦伊妻葉氏朱阿桑一案將被告提訊得實責以軍棍二百下事後被淞滬警察廳長徐君訪悉以該署員對於刑事案件並不照章移送地方檢察廳訊理竟擅自刑審荒謬已甚特將劉係員大加申斥並候示儆各情已紀前報茲聞徐廳長查得昔在浦東第三區一分署署員周某亦因刑訊發覺拋差逃逸致未獲懲今該署員亦敢私自刑審殊與法律大相違背應擬從重儆戒外特飭知所屬各區署長署員嗣後不得效尤如遇刑事案須送地方審察廳預審云

◎通海偵探之服務規則

▲滬海道尹昨准通海鎮守使署咨開通海據江海之襟要爲南北之喉吭現値匪氛未靖伏莽堪虞防務至爲吃緊現有軍力實屬不敷布置爰特遴派忠勤樸實之員充本署探訪員分配各路偵查亂民匪盜行動以輔軍隊耳目所未周業經詳奉上將軍巡按使核准在案惟設置伊始稍或不愼流弊即因之而起除將定服務規則嚴行取締外每名各給執照一紙將來如至貴治所屬地方查事件遇有軍警盤詰或因案請求協助時應即出照驗明以免誤會如此抄錄規則一份並照執式樣咨請查照辦理至紉公誼附規則一例

▲通海鎮守使署探訪規則附錄一本署附設探訪處置探訪員長以參謀兼任之承鎮守使之命掌理探訪一切事務督察所屬探訪員一本署刊發探訪處圖記一顆文曰通海鎮守使探訪員長之章凡對於探訪員有須發命令時得鈐用之一探訪員分配方法及區域由探訪員長草擬陳請鎮守使核定一探訪員須操謹愼廉明充之如有不法行爲犯左列情事之一者一經發覺按照軍法加等治罪（一）藉勢招搖（二）訛詐良懦（三）結交匪類（四）挾仇誣栽（五）需索陋規（六）賭放匪盜（七）酗酒滋事（八）吸食鴉片（九）逞忿鬥毆（十）聚賭宿娼一探訪員行跡務須慎密免爲匪黨窺伺致蹈危險一分探各路如發生亂黨會匪謀爲不軌情事須訪查明確飛報探訪處陳明鎮守使請示機宜其迫不及待者得密報該管縣知事及就近軍警會同往捕免誤事機一如探確匪黨行動在管轄區域以外或他人租界者須先將詳細情節報告探訪處或帶同眼線來署稟察辦理不得擅奔越境往捕致滋意外交涉一匪犯無論已未捕獲如入室搜查証據須知會崗警鄉保眼同監視除逆証匪贓當憑鄉保驗明解案外其餘銀錢什物均請附近行政官長到場點數封存不得擅取干究以身試法一匪犯就捕後其犯事地方如距本署較遠一面飛報探訪處一面連同贓証報告該管縣知事將人犯先行收押或請加派軍警護送解署以防道途意外之虞一逮捕匪犯時除當場格鬥不得已有損傷外不准擅訊用刑殘傷肢體解案時先由探訪處驗明匪身有無傷痕以定功過一探訪員各給執照一紙設遇軍警盤詰或請協助時須出照驗明以免誤會一分探境內如安甯無事至三月之久者亦認該探員爲盡職由探訪處記功一次切勿希圖邀功捕風捉影妄生事端妨碍治安一凡臨時發生事件除立即報告外七日或十日須郵陳報告一次具述一切行動及經過事實以便考查勤惰調査處實一凡探案時所用郵電等

交通銀行廣告

本銀行資本庫平足銀一千萬兩開辦多年信用昭著專辦銀行一切交易各項存欵定期活期一律收存承辦電匯信匯押欵押匯透支並代客商匯兌事宜以便利之法以助交通事業之發達

長春　吉林　哈爾濱　遼陽　張家台　鐵嶺　營口　新民屯　開封　鄭縣　焦作　周家口　彰德　鄭州　信陽　洛陽　漯河　道口

總行北京　分行東三省　直隸省　山西省　山東省　江蘇省　湖南省　湖北省　江西省　河南省　海外

內外科周獻臣啟事

本醫生分期向在…每日下午三時始五時止過時不候◎上午仍在小南門內本宅

上海泰豐罐頭食品有限公司廣告

五彩印花罐各欵精細餅乾　五彩印花罐杏仁霜新出品

搜羅既富美善兼臻…敬告賜顧諸君請認明…商標庶不致悞

糖蓮子一種尤爲製勝批發定價比衆還廉盛以五彩印花罐

時報第四張

今天四大張

中華民國三年九月八日星期二
舊曆甲寅年七月十九日

真愧廣嗣益丹

外埠來信須寫明寧波路第一百十五號◎本莊分設◎天津北門外獅子胡同忠成棧內◎南京花牌樓◎杭州陳列所

浙江 山東 安徽 江西 江蘇財政廳諄勸商民依法貼用印花稅票以享保護權利廣告

上海廣昌豫戒煙丸發客

本號向在虹口廣東街東華里……

如何可以寫得好 這箇非臨帖不可

有正書局 奉贈碑帖目錄提要函索即寄

有正書局

總發行所 上海棋盤街
分發行所 北京琉璃廠 南京奇望街 天津東馬路 蘇州都亭橋 各省大書坊

中將湯

中將湯之名聲

傳揚於中外已非一日矣目下雖然三歲孩童無不知道可謂名揚天下之第一品

中將湯之信用

雖然叨蒙中外婦人之服用究竟還是藥品純良功効偉大加之營業上堅守誠實

上圖 係中將湯真樣 請認位置 謹防假冒

本舖 日本東京大阪 津村順天堂 大藥房

主治效能
●婦人子宮各病
●調治月經各病
●月經妄行立止
●經來腹痛最效
●處女初次行經
●月經愆期
●白帶赤帶
●可免流產
●產前產後不可少
●能養血保胎
●能發揚任脈和入脈
●常服易孕得子
●固本養精之功
●有保腎助陰之功
●能去子核子宮各病
●能治受胎病

經理批發 上海河南路 東亞公司
●各埠藥房均有代售

信成股票公司收賣各種股票

彰壽堂真正衛生秘寶

◎欲充腎氣欲廣嗣續欲強身體欲除百病但服此丸無不如願以償功力極大一料有一年之功

立愈小腸疝氣限三日永遠斷根

京都天寶齋◎人參……

請試化痰奇藥

彰壽堂藥房始創順氣化痰止咳四寶半夏露當面試驗可化爲水各埠郵局另函通知託辦必須由本號請各省經理處郵票不收

分發行所 南京奇平街有正書局 蘇州都亭橋有正書局 天津東門外東馬路有正書局

總發行所 北京琉璃廠西門有正書局 上海棋盤街有正書局

明代名臣墨寶第九

此集爲楊忠愍公所撰……印成一冊定價大洋四角

寄售 有正書局

公司

爲清雅到貨無多 請速選擇是荷

鏡片 接照各人面部裝配

餘興第一期出版　每冊價洋二角　總發行上海有正書局

特約馬路電

◎某姓婦曲腰而駝背每睡苦不得安貼近來忽發一奇想至某成衣舖定製布枕四個以備睡覺時之爲前後架云（潛）（貴州路專電）

◎一鄉人獨往馬路見糖菓店內留聲機開唱立聽片時計戲三齣臨行時向該喇叭內丟入銅元三枚而去（方）（山西路專電）

歌謠

時事五更（七月十五夜之月蝕）（今醉）

一更一點白洋洋　今夜好月亮　咦呀呀得而會　請看好月亮　雲無半點晶光爍　賽過日裏向　正好看呀　忽起大災殃　咦呀呀得而會　倒說野月亮

二更二點月正高　月面有黑凹　咦呀呀得而會　野月亮吞飽　地面上人多哀告　快點放鞭砲　大家來呀　鑼鼓一齊敲　咦呀呀得而會　月亮真苦惱

三更三點月當頭　街頭與巷口　咦呀呀得而會　還有放槍口　和尚道士鬧伊瞧　快快碰鐃鈸　求來伊呀　黑影早點退　咦呀呀得而會　勿知阿能够

四更四點月復初　大家多歡呼　咦呀呀得而會　魔難已經過　月裏嫦娥心己蘇　挖盡許多苦　好亮光呀　又要來照我　咦呀呀得而會　可以去高臥

五更五點月西沈　可笑那笨人　咦呀呀得而會　勿曾學天文　月亮無光日爲本　月蝕地影成　爲此故呀　預先算得准　咦呀呀得而會　幾月啥時辰

按月本無光須借日光以爲光　月蝕時地球適在日月之間　地球之影掩於月面使日光不能映射於其上　故見有黑圓影也　我國教育未普及　故社會上一以舊時之迷信燃放爆竹誦經禮拜不亦可笑之甚哉　今醉誌

（附有正書券四角）

一夕談

月蝕一夕談（許瑩瑩）

是月陰曆十七日適値月蝕之期　唐人自援華以爆竹金聲以解之　一犬吠影百犬吠聲全城鼎沸爆聲與喧聲　即往藏製造局之砲亦聲以退也可笑孰甚焉

余當時所見聞之瑣屑怪狀拉雜書之以博閱者一笑焉

某甲素以冷語稱是夕語人曰　諸公誠多事哉　盍不過月殿嫦娥覩七夕雙星之會合偶動情思與金童相會耳　恐一點春光漏泄人間　故黑幕重重假此以作障身物也　諸君作此舉以驚之　其陋意深深爲覺黃者計乎　藐然路隔千重爾拚性命放砲敲鑼何爲也

某乙素以諳天文稱是夕告人曰　今歲之月蝕據理應隔在歐洲　乃中國亦見之　豈非奇事　余即應之曰　歐洲方在大戰砲火連天聲聲震地　野月亦日夕與伺其旁（俗爲月蝕爲野月吃家月）覩此情形　怎敢吞他下去　故俟其無隙中躥時冷不防咬他一口耳

某氏子黠然來告余曰　月食盡　其奈何　余應之曰　不食盡亦將奈何　彼嗚咽曰先生其勞矣　余父因是已購爆竹數十枚　費今日入款三之二矣　余兄奮力與野月戰　被爆竹炸毀手矣　如不見効豈非前功盡棄乎

鄉人小贛孔武有力　是夕覩月蝕不已　思有以嚇退之　乃兩手持仙人担奔至馬路上　對月盤旋飛舞不已　人問其故　曰吾在此示威以驚退野月耳

日暉港旁之江北住戶羣以馬桶砲列諸戶口　猛擊其蓋　砰訇作響以代爆竹及金鑼　其功効雖未必見　然一股冲天之臭氣　聞者皆掩鼻甚至奔避三十舍云

某鄉小學値月蝕之夕　監學必令住宿學生　各持面盆一　咥鈴一　且擊且嘆　往來于操場之中　蓋順鄉人心理助其逐野月　免致有閑學事云

月蝕告終　余亦回家就寢　忽聞大時鳴鐘鐺鐺打十一下　余弟連呼馬後砲不止　詢之　則云月蝕之時　鑼聲大震　雜以洋鐵面盆聲　以及春箕聲　甚覺熱鬧　此時若和以大時鳴鐘聲　豈非大佳　顧乃不鳴　而偏於萬籟無聲時鳴之　是非馬後砲而何

小說

老學究（續）（蕉心）

（斷短篇小說一冊）

客坐而言曰余與老先生城市一別不覺倏己十載　聞老先生優遊林泉衆鑠終老足不履市廛此村爲桃源避世可佩可敬今適有俗冗來此幸復相晤學究遜謝不遑

客復曰先生桃李可謂一時之盛但今世教育與舊時迥不相同　先生何不改良　學究茫然曰何謂教育何謂改良

客曰教育者教子弟而育英才　即先生之職也　改良者變通糾正使之不悖乎時宜也　先生如欲研究新學術灌輸新智識則閱報尙矣

先生瞿然曰報爲何狀　捷報乎官報乎　客曰非也報者登載世界之大事紹介國民之輿論者也　先生如願瀏覽　僕行囊中尙有滬上之時報　明日奉呈座右可也　學究唯唯

翌晨面報紙始與學究爲最初之晤面　學究顚倒繙閱　茫無頭緒信手拈來正值陰歷六月初十日之第三張　學究不覺躍然狂喜曰　哈哈……也有今日……果不出吾所料……學生等俱莫明所以　學究乃指示入室升堂之弟子曰汝等觀之不見此（復科擧）三大字乎　從此撥雲霧而見青天　可知老夫平日之見爲不謬也　惜哉余己老不克躬與盛典諸生最哉　學究復蹩其目閱之　見密密數行字密密加圈圈擧　復撫掌自語曰（不及村角老學究）……（不及村角老學究）　你也佩服我麼

（附有正書券一元）

局戰

長濱彥八（三段）　林德藏（三段）　共一百六十五子

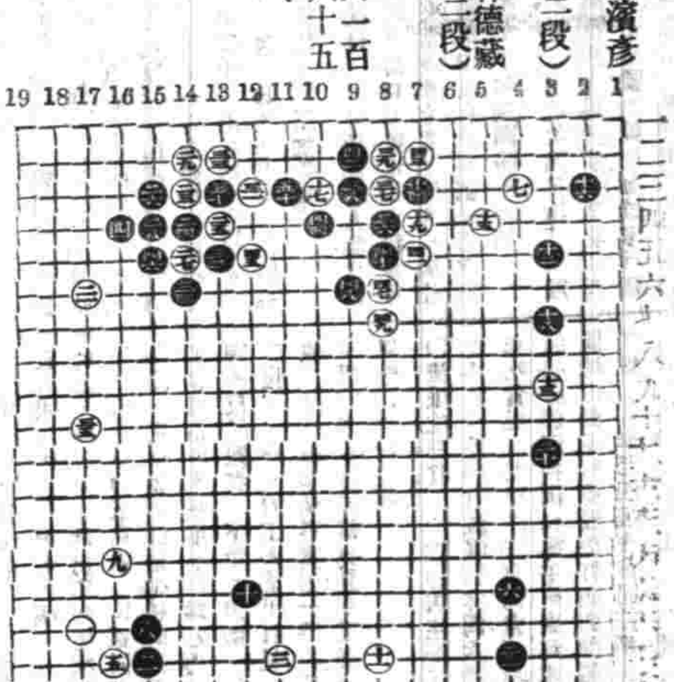

懸賞問題　第十三期

白先死生如何

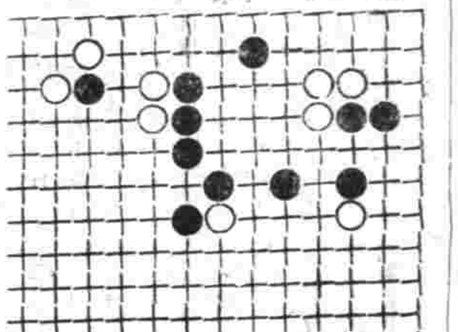

▲懸賞問題答稿諸君鑒　此次徵答承諸君賜教大都以爲白先可活極與原勢相符但鄙見黑子尙有妙蘊之着可以制白決不讓白全活祈　海內同嗜諸君再行賜教是幸

▲徵求俠譜告白　古譜未經刊行者倘鄉戚家之故家或見之賜寄本報登錄傳古人吉光片羽得以藉之傳流則非獨本報歡迎已也

▲徵求讀者對局　本報特設讀者對局一欄以便海內手談家收互相觀摩之益　如有時人對局　恨心貴當者不問程度高低　如蒙錄示本報當擇尤刊登

續誌怡和呢莊

接九月二日星期三拍出各貨行情如左

（細布）
十二磅雙棉紗　四兩二錢八分
人面鳥　又　四兩三錢二分
又人槍　四兩七錢四分
又中國人　三兩六錢
又三鼎牌　三兩六錢五分

（洋標）
二四紅鐘　二兩四錢八分

（細斜紋）
三十碼單　三兩六錢六分
四十碼　又　四兩八錢四五
三十碼電　三兩七錢
四十碼　又　四兩九錢九五
三十碼藍鹿　三兩五錢
四十碼　又　四兩六錢四分
三十碼藍蟹　三兩〇六分五
四十碼　又　三兩九錢三五
三十碼駱駝　三兩五錢八五
四十碼　又　四兩九錢零五厘

（漂洋標）
金獅圖　四兩一錢二五
金九鼎　三兩五錢五分
金雞牌　四兩零三分五

（竹布）
金人槍　四兩八錢
旗印牌　五兩一錢五分
雙龍牌　五兩零七分
花藍牌　五兩六錢
金九怡　五兩八錢五五
三鼎甲　四兩七錢

（漂布）
藍一等　五兩七錢五分
金一等　五兩九錢二分
（完）

匯票

民國三年九月七日各國匯票行情如左
大條銀（二十四辨士）四之一
（上海規元一兩合）
英國倫敦電匯二先令三辨士八之三
英國倫敦現匯二先令三辨士二之一
銀行四個月期貨二先令四辨士八之五
銀行六個月期貨二先令五辨士一
又四個月電匯　五十六元（以下）
印度電匯　五十九元四之三
香港電匯（每一百元合上海規元）　七十八兩
日本電匯　八十九兩二之一

金市

九月七日收盤行情如左
現貨標金　四百十六兩
足赤條金　四百二十三兩
沙金合赤　四百二十四兩

錢市

九月七日北市銀元小洋及銀拆錢市收盤行情如左
龍洋　七錢一分五厘五毫
英洋　七錢二分
北洋　七錢一分五厘
小洋　六錢三分八厘六二五
銀拆　八分
銅元　一百八十九千文
錢市　一百五十千文
衣牌　一千三百六十文
洋找　七錢一分三厘
錢找　一千二百文
本洋　七錢二分
八開　一百十九文
小洋貼水　每角十六文

金融

九月七日銀行市價如左
英洋　開盤　七錢二分零二毫半
收盤　七錢二分
銀拆　開盤　八分　收盤　八分
轉帳　八分　掛牌　無市
標金　開盤　四百十五兩六錢
收盤　四百十五兩六錢

糧食

昨日滬南開出之米麥行情如左
周浦新粳　每石七元二角
北幫機白米　七元五角至七元一角
南幫機白米　七元四角至七元
常幫機白米　七元四角至六元七角
常幫河下白米　七元至六元五角
蘇同機白米　六元九角至六元五角
蘇同河下白米　六元七角至六元三角
四涇機白米　七元二角至六元七角
角里雙轉白米　六元九角至六元五角
松江高白米　六元八角至六元五角
周莊白米　六元八角至六元四角
新機洋籼米　七元至六元七角
新機杜子籼米　六元八角至六元五角
角里機籼米　六元六角至六元三角
平湖白籼米　六元三角至元
高新通元米　八元二角至七元七角
高機白陰元米　七元八角至七元四角
新小麥　五元五角至四元

麵粉

昨日市價如左
紅天字（每包）　一兩六錢二分
綠天字　又　一兩六錢七分
紅藍蝶　又　一兩六錢二分

油荳市

昨日本埠零星館去之荳子四百石荳餅三百片小麥三百石正盛錢開出各價如左
漢口元荳（每石）　三兩二錢
浦口元荳　三兩三錢五
九江青荳　三兩三錢九分
鎮江次小麥　二兩五錢五分
美優小麥　二兩九錢五分
沙河光邊餅（每片）　一兩一錢六分

火油

本埠煤油市面漸步增昂則以歐洲各國戰爭關碍所致茲將開出各種油價如左
老牌火油每箱　二兩六錢
虎牌火油　又　二兩四錢五分
帽牌火油　又　二兩二錢六分
鷹牌火油　又　二兩三錢六兩
十字現油　又　二兩一錢六分
（以上均係淨盤）

花衣

昨日本埠開出新花衣及子花兩擔價格如左
通州期貨新花每担　十八兩六錢
餘姚現貨新花　二十兩
四牌子現新花　二十兩零四錢
北路期新子花　九元五角

日本紗

昨日紗號售開各牌行情如左
二十支藍魚紗大包　一百零二兩
二十支五子　又　一百兩
二十支日島　又　一百零一兩
二十支福島　又　一百零一兩五
二十支漁翁　又　九十五兩
二十支維什　又　九十三兩
十六支藍魚紗大包　九十四兩
十六支立馬　又　九十二兩
十六支三馬　又　九十一兩
十六支福島　又　九十兩零五錢
十六支雙鹿　又　九十二兩
十六支雙喜　又　八十八兩
十六支五福　又　九十兩零五錢
十六支二喬　又　九十兩零五錢
十六支三國　又　八十九兩
十六支麒麟　又　九十兩
十六支送子　又　八十八兩
十六支什牌　又　八十八兩
十六支金象　又　八十八兩五錢
十六支花蝶　又　九十一兩五錢
十六支扇面　又　九十二兩

本廠紗

廠紗市情因今夏久旱然各埠產花之區爲大雨花枝雖搜面陽光照耀聆花至以新花市面有價廉之勢更且不辦花價必無增高故本廠紗市面季內得能和平有降無升之象昨市各牌紗價如左
十六支雙龍紗大包　九十四兩
十六支雙虎　又　九十一兩五錢
十六支雙象　又　九十兩零五錢
十六支龍虎　又　九十一兩五錢
十六支牧羊　又　九十二兩
十六支紅團龍　又　九十一兩
十六支丹鳳　又　九十兩
十六支火車　又　九十兩
十六支水月　又　九十二兩
十六支月季　又　九十兩零五錢
十六支日光　又　九十二兩
十六支天官　又　八十八兩
十六支寶鑾　又　九十兩零五錢
十六支雲龍　又　九十兩零五錢
十六支雙獅　又　九十二兩
十六支紅龍　又　八十九兩
十六支猴毛　又　九十一兩
十六支三星　又　九十一兩五錢
十六支人頭紗　又　[illegible]

介紹條崎醫院　上海同濟德文醫工學校廣告　平等閣筆記　此書曾在時報按日登載近以索此書者紛紛茲特